京城日報

二志願者訓練所改編
軍務豫備訓練所を設置
始興にも新設・徴兵に萬全

皇國臣民最高の光榮に浴すべき徴兵制實現の先驅をなした陸軍特別志願者訓練所は徴兵制實施と共に昭和十八年度後期生の修了をもつて今回閉所するが、總督府では入營前の半島出身壯丁をして皇軍の精鋭たるべき資質を鍊成させるため「朝鮮總督府軍務豫備訓練所」を設置、廿一日これが官制公布と同時に訓練所規程並に訓練所々生訓練綱領を發布することとなり廿一日その設置内容に關して田中政務總監談をもつて發表した

これにより軍務豫備訓練所は近く徴兵制實施に伴つて發展的に廢止した京畿道楊州郡第一訓練所平壤第二訓練所及びすでに新設竣工をみた京畿道始興郡第三訓練所を新に設置してこれに當用することゝなつたがこれら新訓練所には朝鮮青年特別鍊成所の修了者中、現役徴集見込の者および現役徴集者を收容して入營までに再訓練を施すことゝして、五月上旬訓練を開始、本年度は諸種の準備で概ね四十日間に亘つて訓育、國語、躾、教練などにつき嚴しき四時間鍊成を加へて半島青年をして名譽ある皇國軍人としての素地を鍊成するもので始興第三訓練所は四月廿一日、楊州第一、平壤第二兩訓練所は五月一日開設する

現役徴集見込者 四十日間鍊成
五月上旬、訓練を開始
政務總監談

朝鮮總督府軍務豫備訓練所官制が公布せられ同時に總督府令第百七十七號朝鮮總督府軍務豫備訓練所規程並に總督府訓令第卅八號軍務豫備訓練所々生訓練綱領の發布を見たのであるが、本訓練所は半島青年にして兵役法の定むる所に依り將來軍籍に服する者に對し心身の鍊成その他の訓練を施し、以て皇國軍人たるの素地を鍊成するを目的とするのである、今茲に本訓練所設置の趣旨及び其の内容の概要を申述べて之が圓滑なる運營に協力を望む次第である

徴兵制實施に伴ひ徴兵適齡者中の國民學校教育不修了者の資質を鍊成するため昭和十七年十一月以來全鮮の都邑に漏なく特別鍊成所が設置せられ約十二萬に達する半島壯丁に對し訓練を施してゐるのであるが、その成績は概ね良好であつて中には豫想外に優秀なるものもあり、その施措運營にして宜しきを得るならば本制度所期の目的を達成し得るを認めらるゝとは邦家のため洵に同慶に堪へない所である、然し乍ら仔細に其の成果を觀察する場合皇軍の精鋭たるべき資質の鍊成に於て未だ十全とはいひ難く、國民意識の昂揚、國語の習熟、躾の涵養並に規律訓練の方面に於て適力を致すべき點多々あるを認めらるゝ次第である

仍つて當局としては朝鮮統治上正に劃期的意義を有し半島の衆庶を擧げて大なる感激を以て迎へたる徴兵制實施に對處して其の施策に萬全を期するため今回新ら特別鍊成所修了者中、現役徴集見込の者及現役徴集の者に對し入營前に更に訓練を施す目的を以て近く鍊成所を施設する、新に京畿道始興郡東面に施設をなし合計三ヶ所の軍務豫備訓練所を設置することゝなつたのである、而して始興郡所在の第三軍務豫備訓練所は四月廿一日より京畿道楊州郡所在の第一、平壤府所在の第二兩軍務豫備訓練所は五月一日より開設し、共に五月上旬より訓練を開始し本年度は諸種の事情により概ね四十日間これに收容して訓育、國語、躾、教練等につき極めて濃厚なる四時間鍊成を加へ半島青年をして皇軍に名譽ある皇國軍人たるの素地を鍊成せんとする次第であるが本制度は精強世界に冠絶する皇軍の一員として至誠盡忠に徹する心身鍛錬を目的とするものであつて、所生等が從來の生活環境に於て全く様を異にする兵營生活に於て感ずべき種々の不馴れを入營前に可及的之を除いて本人をして容易に兵營生活に親しましめ、明朗闊達に一意御奉公に邁進せしめんことを期してゐるのであり、本訓練所に於て鍊成を受くることは本人の將來兵營生活に益する所頗る大なるものあるを信じて疑はぬ次第である

尚總督府としては昭和十三年開設以來半島青年の軍務奉公に至大の貢献をなし來つた陸軍兵志願者訓練所は徴兵制の實施に伴ひ發展的解消をなし來る四月末日を以て廢止せらるゝことになつたのであるが多年に亘り本制度の運營に絶大なる支援協力を頂いた官民各位に對し此の機會に深甚なる謝意を表する次第である

定例閣議

【東京電話】廿一日の定例閣議は午前十時より開催、昭和十九年度における豫算實行に關し、石渡藏相より[illegible]これ[illegible]當面の問題に[illegible]十一時四十分
〔事項〕朝鮮總督府（制令案）朝鮮事變中令中改正の件（制令案）昭和十二年勅令第百九十四號軍需資金調整法を朝鮮に施行するの件中改正の件、戰時要員無記名國債證券臨時措置法を朝鮮および台灣に施行するの件

彈幕

瑞西、火藥製造中止

【チユーリツヒ廿日同盟】スイス化學工業會社は最近ペンスライト火藥の取扱ひが非常に危險なことを理由としてその製造を中止した、ペンスライトとはペンタリスリトールいはゆる「五倍强力爆藥」テラナイトのことで、イギリス空軍の使用してゐるものであり、この火藥はトリニトロトルオーロの系統色藥「トロテール」よりも强烈だといはれる

濠首相、桑港到着

【リスボン十九日同盟】サンフランシスコ來電＝濠洲首相カーテンは英帝國首相會議出席のため、ロンドンに赴く途次十九日サンフランシスコに到着、西南太平洋反樞軸軍總司令官マツカーサー將軍、ブレーメーおよび濠洲國防會議次長シエツデンも同行してゐた

レバノン議會 對日宣戰拒否

【リスボン廿日同盟】ベイルート來電＝レバノン國會議員ムルは日獨兩國に對する宣戰布告を提案したが、國會議長は反樞軸國政府に對する忠誠を示するため過去數ケ月間レバノンが獨立の軍隊を有してゐないとの理由で提案を却下したといはれる、レバノン軍隊は現在フランス叛軍ならびに反樞軸國軍司令部の支配下にある

反樞軸國勞働會議

【リスボン廿日同盟】フイラデルフイヤ來電＝反樞軸國勞働會議は廿日からフイラデルフイヤで開催され議長としてワシントン駐箚ニユージーランド公使ウオルター・ナツシユが選出された、出席者は反樞軸の殆ど全部であるがソ聯代表の出席してゐないのが注目される

米英石油會談開く

【リスボン十九日同盟】ワシントン來電＝アメリカ國務省は十九日米英兩國代表の石油會談が十九日ワシントンで開催されたと發表した、會談の議案は戰後のサウヂアラビヤにおけるアメリカ油送管建設問題が中心となつたと見られてゐる

米、全面徴用制實施か

【リスボン廿一日同盟】ワシントン來電＝アメリカ海軍長官ノツクス、陸軍長官スチムソンならびに海軍委員會委員長ランドは廿日參謀總長マーシャル、海軍作戰部長キング、上下兩院議員代表、陸海軍需品局、戰時勞働局、鐵道工業組合各代表と會見、人的資源問題につき協議を遂げたが、陸海軍省ならびに海軍委員會の名をもつて次の共同聲明が發せられた

本年末までにアメリカ陸海軍は更に百四十萬名を必要とし、これらは重要軍需工場從業員の中から引き拔かれるはずである、從つてこれが代替勞力を確保するため制限付徴用制を實施する必要がある、さらにこれによつて所要人員を獲得し得ない場合には全面的國民徴用法を實施するの已むなきに至るであらう

領有を要求 大西洋英基地の
米下院に提案

【リスボン廿日同盟】ワシントン來電＝米國下院海軍分科委員會は廿日米國は大西洋水域で英國から租借してゐる軍事基地の永久領有を要求すべしとの提案を行つた、永久領有を要求してゐる基地は米國が一九四一年駆逐艦五十隻の對英讓渡により英國から九十九ケ年期限で租借してゐるニューファウンドランド島、バーミユダ島その他八ケ所に亙る基地だが、分科委員會の提案は

米國はすでにこれらの基地建設のため一億三千萬ドルの巨額を消費しており今後もさらに巨額の資本が投下されるはずであるから米國は當然これら基地の永久領有を要求する權利がある

と述べてゐる

ソ[illegible]少佐は[illegible]

[illegible]廿日の新聞記者團との會見においてガダルカナル戰當時米國陸軍航空隊に參加した經驗に基き日本航空部隊の精鋭ぶりを左の通り述べた

日本人は優秀な操縱士だ、特に一定の戰鬪方法を必要とする正攻法において優秀であるが、日本航空部隊は極めて頑强であり實に闘ひ難い相手だ、日本人が死を恐れないことは全く驚嘆に値する、自分の機を頭上から我々もろとも墜落するといふ戰法をとつてゐる

畏し御握手を賜ふ
アキノ比國特派大使一行に賜謁

【東京電話】畏くも　天皇陛下に於かせられては目下來朝中のフイリピン國資議院特派大使ベニグノ・エセ・アキノ氏以下隨員四名に對し廿一日親しく謁見仰付けられた、この日アキノ特派大使はモーニングコートに威儀を正し、廿日隨員された勲一等旭日大綬章を佩用、大東亞省副官と同乘、隨院長ホセ・ユーロー氏、大藏大臣アントニオ・デ・ラス・アラス氏、國務大臣ゲエル・エル・アルナン氏、カリバピ副總裁兼事務總長カミロ・オシアス氏隨員四名を從へ、午前十一時三十分宮内省差廻しの自動車に吉川式部官と同乘、大東亞省官舍を出發、宮城二重橋正門より參内、御車寄より先導の式部官の案内で隨員と共に東溜ノ間に參進した

天皇陛下には百武侍從長、蓮沼侍從武官長ら側近を從へさせられて正午鳳凰ノ間に出御、松平宮相重光外相侍立の上、まづバルガス大使よりアキノ特派大使を御紹介申上げ、アキノ特派代表は恐懼御前に參進謁見仰付けられ

陛下には同き御握手を賜ひ、後藤式部官の通譯の下にアキノ特派大使は來朝の挨拶を言上、わが皇室に對し敬意を表し奉り、併せて比島獨立の光榮と感謝し謹んで比國政府よりの國書を奉呈すれば、

陛下にはこれを重光外相に授けられ、遠路來朝を懇ろに犒はせられ優渥なる御言葉を賜つた、ついでアキノ特派大使よりユーロー大統院以下隨員を順次御紹介申上げれば

陛下には畏くも一同に御握手を賜うて大御心あらせられたそれよりアキノ特派大使一行のために特に午餐の御催しあらせられ豐明殿に出御、高松宮殿下にも御陪席、アキノ特派大使一行を中心にバルガス大使、東條首相、松平宮相、百武侍從長、蓮沼侍從武官長ら側近に御陪食仰付けられ、終つて牡丹ノ間にて御茶を賜ひ御和やかなうちに種々御物語あらせられて大御あらせられた、かくしてアキノ特派大使一行は午後一時四十分皇恩の御厚きに感激しつゝ宮城を退出した

アキノ特派大使謹話

【東京電話】フイリピン國特派大使ベニグノ・エセ・アキノ氏は宮中退出後、畏き御恩遇に感激して左の如き謹話を發表した

この記念すべき日に感謝に堪へない次第で私はただ感謝激に堪へない次第であります、長くも　天皇陛下にお出ましかせられまして私は全フイリピン共和國特派大使およびその一行に對し謁見仰付けられ、わが國民の感謝の意を深き御慈悲をあらせられましたることは真に筆紙に盡し難い光榮を賜りたるものであります、フイリピン共和國及びその國民に對し陛下の光榮を賜りましたるものと存じます、フイリピン國民の深い感謝の意を以て日比同盟條約に對する比國國民の深謝なる謝意を表明する大任を果しましたることはわれくに一行にとりまして實に身に餘る光榮であります、われくはなほ大亞細亞共榮圏の確立の實を期待して期待ひ得ることに滿足してゐるものであります

首相歡迎晩餐會開催

【東京電話】東條首相は廿一日フイリピン國特派大使ベニグノ・エセ・アキノ氏外隨員四名、駐日大使ラウレル大統領ライテス同參事官ら主賓として首相官邸において晩餐會を開催した

主人側より東條首相兼陸相、重光外相、嶋田海相、松平宮相、賀屋藏相、青木大東亞相、安藤內相、岡田商相、東條陸相其の他、藤原國務相、鈴木企劃院總裁、松平宮相、蓮沼侍從武官長、木戸內府、參謀次長、海軍軍令部次長、關係各省次官、衆議院議長、貴族院、翼賛政治會、新聞通信社、實業界などの各代表および前比國方面陸軍最高指揮官本間雅晴中將、村田駐比大使等二百餘名列席

天皇陛下の聖壽無窮を奉祝し晩餐を共にした後アキノ大使より起つて、天皇陛下の聖壽萬歳を奉祝り、東條首相はラウレル大統領の健康を祝福、ついで東條首相より特派大使の來訪を心から歡迎する挨拶あり、これに對しアキノ特派大使は新比國建設の烈々たる決意を披瀝し會談の後同八時過ぎ意義深き日比交驩の宴を閉ぢた

各相を歷訪

【東京電話】フイリピン國特派大使アキノ氏一行は廿一日午前宮中に參内謁見仰付けられたのち東條首相、重光外相など各相を歷訪し挨拶を交したうへ午後一時から東京驛前、新聞會館に出席した

社説
國體の精華茲に在り

畏くも大元帥陛下には、神楽坂御苑に於せられ、陸の陸海軍士官學校に行幸遊ばされ、軍部の爵錬練に親しく臨御あらせられたのち、御即位に参列の栄を賜はり、皇國三千年の國史に於いて御歴代の親率せられた御統帥に參じ奉れて、竟にあらせられ、陸の陸軍士官學校に於いても殊に天子親率に感激の御事あるは從來未だ曾てなかつた特別の御儀であつて、皇國の國體の精華を茲に拝し奉る感を深くし、大元帥陛下において、如何に統帥の任に當る一兵に至るまで聖旨の深く徹するを念ぜらるるかを拜察して、正に感激に堪へず、如何なる戰場に馳せ参ぜんとする若武者の喜び、畏る同き信念を大御心の程、拜察するだに畏しいといはねばならぬ。

殊に、當日参列陸軍の光榮に浴したる者の謹話によれば、その御前講演を聽し召されつゝ、終始いとも御滿足の御様子にて、わけても嚴かなる最後において「この感激に臨みては、一死報國の覺悟を致す覺悟であります」と、その決意を申上げた際の如き、陛下には親しく同候補生に御目を注がせ給ひ、大きく御頷き遊ばされたのを拜し、思はず目頭が熱くなつたといふのである。何と嚴かに、殊にこの時こそ死所を得たと覺えたものであらうか。

若武者の喜び、畏る同き御言葉を仰ぎたてまつりて、御眼のあたりに遊ばされて、御仁愛の御目を注がせ給うたのみでなく、深き御詞をかけさへ賜はつた。それ御光榮に浴し得たる軍隊の光りは、またとこの上もなき國民全體の感激であり、茲にわが國體の精華を感得し奉る次第である。

大元帥陛下に咫尺し奉つた報道代表の光榮こそは、また一億の今後一層職域に挺身して、報恩の念を新たにし、國民全體にこの感激を伝へて同じく從ふ次第である。

統理涙あり

陸軍特別志願兵訓練所における最後の修了式に臨める小磯總督が、歸路を急ぐ途中に自動車を停めて、路傍に乘合自動車を待つてゐた一老人を車内に伴ひ、總督府まで同乘せしめたといふことは、無名の一職員の告別式の夜、歸途に、と漏聞する。

もとより總督としては、當然なる心を心とせらるゝ事であるに過ぎないが、兎角に格式に拘泥し勝ちなる最高指揮官たる地位にある者が、かゝる點にまで心を配る識見は、政治が高級なる運用のほかに、尊くも親しき人情の上に立たねばならぬことを改めて痛感させられた。かゝる總督の人柄の如きは、驚く一般民人もまた、深く心とすべき一點ではないだらうか。

スマトラ西方に敵機動部隊出現
サバンを空襲 十機を屠り撃退

白雲湧く印度上空を悠々快翔するわが陸鷲
（陸軍報道部提供・一○月間特派員撮影）

【大本營發表】（昭和十九年四月二十一日十六時）四月十九日午前敵機動部隊「スマトラ」島西方海面に出現し「サバン」を空襲せり、所在のわが部隊はこれを邀撃、敵機十機を擊墜せり、わが方の損害輕微なり

敵、窮餘の出撃
英空母一、二隻が基幹

【東京電話】印緬國境の敗戰網を限とした東南アジヤ反樞軸軍司令官マウントバツテンが印度洋から何らかの作戰を展開すべきことは早くから豫測されてゐたところであり、同方面所在のわが陸海各部隊はいづれも烈々たる鬪魂を燃やしつゝ鐵壁の陣を張り構へてゐたが、果して四月十九日英國を主とする英東洋艦隊司令長官ソマービル麾下の機動部隊をスマトラ島西方海面に出擊せしめ敵機約九十機を以て「サバン」に對し攻擊を加へ來つたのである、大本營發表にある如く敵機十機を擊墜したのであつた、この戰鬪を通じわが方の損害は輕微であつた、同方面戰局の動きについては今後も嚴戒を注視を續けなければならない

敵サバン攻撃發表

【ストツクホルム廿日同盟】ロンドン來電＝英國海軍省は廿日ジエームス・ソマービル麾下反樞軸聯合艦隊が十九日「スマトラ」島北端の「サバン」に對し攻撃を加へた旨發表した

【リスボン廿日同盟】カンディ來電＝AP通信社の東南アジヤ軍司令部特派員は廿日イギリス印度洋艦隊のサバン攻撃に關し次の如く報道してゐる

航空母艦を中心とした反樞軸艦隊機動部隊は十九日拂曉、一九四三年三月の陸隊以來日本軍の占領下にある蘭領東印度に對し最初の攻撃を加へた、印度洋上の某所から飛立つた反樞軸軍艦上爆撃機および戰鬪機は北部スマトラのサバン方面飛行場を攻撃した

印度洋方面來襲状況

【東京電話】三月下旬以降現在まで印度洋方面のわが基地に對する敵機の來襲状況は次の通り

▲三月廿四日午後　木製小型爆撃機モスキード三機がアンダマン諸島方面に來襲、わが所在部隊はその一機を擊墜した

▲三月廿六日　スマトラ島西岸シメウルに四發大型機一機が來襲所在部隊はこれを擊破した

▲四月十五日午後　アンダマン諸島ポートブレアにコンソリB24爆擊機十二機來襲、所在部隊はその三機を擊墜した

空挺部隊陣地を爆撃

【ビルマ○○基地廿一日同盟】わが陸鷲○○爆撃隊は十八日未明マルテ附近の敵空挺部隊陣地を攻擊、猛烈な敵機關砲彈幕を衝いてグライダー四十一機を爆破するとともにその附屬施設を爆碎、二ケ所に大火災を生ぜしめ全機無事悠々歸還した

敵損害、既に二萬
好餌、インパール增援

【印緬前線○○中島報道班員廿日發】インパール盆地のわが强靱なる包圍鐵環に最後の足掻きを續ける敵第四軍團はインパール北方十數キロ陵線上の堅固なる陣地において頑强にわが南下部隊に抵抗すると共にインパール南方でも、わが精鋭兵團の進擊阻止に躍起となつて反擊を繰返し激烈なる戰鬪を展開してをり、第四軍團にとつてはインパール北方の陣地およびパレルなどは最後の死守線だけにその抵抗もそれだけ頑强を極めてゐるが、わが日印同盟軍の連日の猛攻に敵は大損害を蒙り、逐次壓迫されて包圍環は刻一刻と縮少されてゐる、かくて第四軍團の戰力は著しく減退し敵兵力に與へた損害は第十七師團の殲滅を筆頭に少くとも二萬に達するものと見られ、また一方各種兵器の手持ち極度に不足をつげて來てゐる

かくして敵第四軍團はセイロンにゐるマウントバツテンに救援方を願へ空中補給によつてチツタゴン、カルカツタ方面よりインパール周邊飛行場群に人員、彈藥食糧などを輸送、敗戰擁回に必死になつてゐる、而して東部印度における敵の兵力は第十四軍麾下の第四軍團麾下部隊はインパール附近にてわが包圍内にあり、第十五軍團麾下の英印軍四ケ師、西阿軍一ケ師團は現在アキヤブ正面において わが海陸進擊部隊によつて釘付けにされて大打擊を被つて居り、また十四軍と對等の立場にある東部印度の總豫備軍、シロンの第卅三軍團も虎の子の英本國軍第二師團および英印軍第廿六師團、機械化第四十四師團を現在コヒマ前面に繰出し、わが猛攻によつて大損害を受けてゐる

かくて東部印度の敵は兵力輸用がこゝに全く不可能に陷り殘餘の部を割いて約四千名をインパール平地に降下せしめるなど周章狼狽を極めてゐるが、結局第四軍團殲滅は決定的となつた今日においては敵が兵力をわが鐵環内のインパール平地へ增强すればそれだけ多くわが日印同盟軍の好餌となることはすでに明らかな事實となつてをり、苦悩の敵米英は今はただ只管雨季將軍の到來を待望してゐる始末である

カロリンに執拗

【中部太平洋○○基地廿一日同盟】中部太平洋方面のわが基地に對する敵機の來襲は依然執拗を極めてをり、特に最近は行動半徑を著しく伸ばしてカロリン諸島方面に對しても來襲してゐることは注目を要する、十九、二十兩日にはその地區に來襲してゐる、すなはち

一、十九日午前カロリン諸島モートロツク（トラツク島南方）へ敵大型機延廿二機が數回にわたつて來襲、わが所在部隊はその三機を擊墜した、わが方被害なし、なほモートロツク島に對する敵機の來襲は今回がはじめてである

二、廿日午前メレヨン島に對し敵B24十三機が來襲、わが所在部隊はこれと交戰撃退した、わが方被害なし

三、十九日夜トラツク島に對してもB24延十七機が數回にわたり來襲したがわが方被害なし

ラバウル來襲續く

【ラバウル廿一日發同盟】十九日敵戰爆連合百十六機がラバウルに對して攻撃を加へ來たが、わが所在部隊はその三機を擊墜、三機を擊破した、わが方被害輕微

我荒鷲の優秀性を認む

【ストツクホルム廿日同盟】ストツクホルム駐剳米國公使館付陸軍航空武官補佐官コ[illegible]

興安（陝西省南部）を爆襲
漢中にも再度殺到す

【○○基地廿一日同盟】在支米空軍の蠢動に先制攻擊を加へ敵基地破摧に遺憾なき威力を發揮しつゝあるわが陸軍航空部隊は廿日午前の漢中爆擊に引つゞき同日午後二時戰爆連合の編隊をもつて陝西省南部の要衝興安飛行場を奇襲、滑走路に全彈を命中せしめて全機無事歸還した、さらに廿一日午前九時戰爆連合をもつて再度漢中飛行場に殺到、滑走路に全彈を命中せしめて全機無事歸還した

實行豫算徹底節約
決戰非常措置に基き再檢討

【東京電話】政府は決戰非常措置に伴ふ豫算の實行に當り緊急なる調整を加へる必要があるので、廿一日の閣議に「昭和十九年度における豫算實行方に關する件」を附議、石渡藏相よりその内容を説明決定した

情報局發表　昭和十九年度一般會計および特別會計の豫算の執行方に關しては本年度一般會計および特別會計の豫算實行計畫の樹立その他の要綱をとつて別記のもの並に左記に依ることとするものとす

一、各省はそれぞれ廳所管局施設の緊急用途につき決戰非常措置要綱の趣旨に基く再檢討を遂げ眞に緊要なるものに限りこれを實行することとし努めて豫算の節約を圖ること

二、物資その他各種動員計畫決定の狀況に鑑み物資又は勞務を必要とすること多き施設については所要經費を取得し得べきこと確實なるものゝほかこれが實行を見合すこと

三、豫算の節約は左に掲ぐる經費につきこれを行ふこと

（イ）土木事業、營繕工事ならびに不時的又は長期計畫的事務及び事業の停止その他決戰非常措置要綱の實施に伴ひ不用となすべき經費（ロ）物資又は勞務を必要とすること多き經費（補助金を含む）およびこれに直接關係ある經費（ハ）その他豫算編成當時に比し情勢の變化に伴ひ不用となるべき經費

四、前各項に基き各省は速かに大藏省と協議の上、昭和十九年度豫算の實行案を作成し改めて閣議の決定を經ること

三大佐進級す
故森、田尻、中山

陸軍省發表（四月廿一日）令發左の通り發令せられたり
陸軍大佐　森　貫司
同　田尻　邦彦
同　中山　猛志
任陸軍少將

三少將略歴

◇森少將　千葉縣出身、第一線步兵部隊長として出動中昭和十八年十月廿二日戰死
◇田尻少將　福岡縣出身、第一線步兵部隊長として出動中本年三月廿七日戰死
◇中山少將　高知縣出身、大阪造兵廠技能者養成所長として服務中本年四月九日病死

山下行政査察使
隨員二名追加

【東京電話】政府は山下行政査察使の隨員として廿一日左の二名を追加發令した
鐵道省　立花　次郎
運輸省技師　黒田　朝夫

消息

◇木村謙興氏（朝鮮銀行東京支店長）廿二日來城
◇岡崎哲郎氏（朝鮮重要物資營團理事長）廿一日平壤へ出張、廿三日歸城豫定

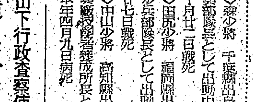
我等は三百六十億貯蓄完遂へ！
日本徴兵
東京日比谷

戰友丸
健胃整腸
一億戰列につけ
敵擊滅へ總蹶起の秋
皇軍出征御慰問用に
戰力增强の職場に
決戰生活の家庭に
慰問袋
大阪市天王寺公園前
本舗　宮谷生春堂

健胃・健民強兵
消化促進
一〇〇錠入
二、〇〇
二〇〇錠入
三、八〇
南方特産！パパイヤ製剤
カネオウ
消化胃健錠
京城府大門通二丁目
新井藥房
東京都品川區大井滝町
鐘淵工業株式會社
製藥部

敵機は不意に來る
固めようわが家の防空陣
○待避所はこはれてゐないか
○防火用水は必要なだけ用意してあるか
○家財や非常袋の整理はよいか
パピリオ　伊東化學研究所

御用先・朝鮮軍・交通局
強力拡声装置
製品
強力拡声装置
精密測定装置
搬送電話装置
各種発振器
乞御照會
渡邊弱電流研究所
電話光③三七四四番
京城府西大門區竹添町三ノ三九八

實業之日本
四月十五日號
價三十五錢（送二錢）
座談會
生産責任制と決戰增産
出席者　長崎英造　藤江正義　住田正一　安田三郎　帆足計
敵を知り己を知る……櫻井忠温
國際謀略戰の様相……加瀬俊一
都市疎開の急速前進……川上和吉
決戰行政推進の强化……前田房之助
大東亞經濟建設の基調……目﨑憲司
最低生活と配給機構……安藤政吉
戰力增强と物價
◇物價對策……木村禧八郎
◇農産物價格……稲正夫

會頭は總督が任命
商工經濟會を設置
衆議統裁へ總代會制

重點産業の飛躍的增强必成を目途とする經濟統制の徹底强化に伴つて當局の企圖する方途を經濟團體に急速且つ的確に浸透徹底せしめ、以て官民一體の統制體制を確立するを緊要とするので、總督府では商工會議所を改造し商工經濟會を設置することゝなり昨年末來原案を法制局に廻附したが、十九日文書課並に原案係官が商局と折衝のため東上した

經濟會の主なる骨子は經濟統制の强化に對應し業者の利益擁護を目途とする代辯機關的な色彩の强い現在の商工會議所を改造强化して公益優先の指導者原理を確立せんとするもので

一、都市單位の商工會議所を道單位に改造强化し現在の會議所は新設の經濟會の支部とす

一、指導者原理を確立する見地から全鮮の業者を全部網羅し會員とす

一、多數決の總會制を廢し衆議統裁を理想とする總代會制を採用する

一、會頭は朝鮮總督が任命し高度の公益性を附與し、副會頭、總代は會頭をして任免せしめる

ことによつて名實共に强力な商工界の指導統制機關にせんとするものである

六月、第二次指定
中小商工業全般的整備急ぐ

戰局の推移に伴つて緊急增産を要請されてゐる輕金屬、鐵鋼を根幹とする重點産業の强力な推進に伴つて重要機械類と勞力の需要は最近とみに增大してゐるので商務課では企業整備による遊休未働の設備と余剩勞力を急速に重點面へ轉活用し、緊急産業の擴充に高度の機動性を附與するため第二次企業整備を推進することゝなり目下指定業種の選定を急いでゐる

今回指定される第二次指定業種は企業原則の調整と生産分野の確立を目途とする重點産業を除く中小商工業はこれを全部包括指定し、第一指定を以つて直接軍需物資の增産に寄與度の低い一般企業の生産、配給を通ずる整備は全面的に完了する方針で六月より實施に着手する意向の下に着々準備を急いでゐる

京城で小賣商實態調査書記入說明會

京城府内における企業整備は先づ小賣商十八業種の各組合企業整備委員會において整備案作成の基礎資料たる業者の實態調査を行つてゐるが、組合によつてはこれが記入方法を充分周知してゐない向があるので京畿道、京城府、京城商工會議所では三者共同主催で廿一日午後一時から京城商議第一會議室に十八小賣業種別組合幹部若干名づゝを招集、實態調査書記入說明會を開き、記入ならびに取纏めその他について說明懇談會を行つた

雷擊兵器工業會創設

【東京電話】航空工業會では去る一月發足以來統制機構の整備を急いで來たが、十四工業會傘下の八十二部會も最近に至つて略々設立を完了して愈々本格的活動を開始したが、實際運營の結果尨大なる機構に再檢討を加へつゝあつたところ、今般陸海兵器の重要性にかんがみ從來所屬の攻防兵器工業會より獨立せしめて雷擊兵器工業會を創立するとゝもに燃料工業會の運營が極めて複雜なるためこれを解散することゝなつた

三分の一に整理
陶磁器卸商を九十名に

金屬類の急速回收を圖る見地から陶磁器の緊急增産と配給の適正化を急務とするので商工局は十八日の陶磁器協議會に於て最近の生産現情に鑑み現在の卸商二百七十七軒を三分一程度に整理縮減することに決定した、鮮內における陶磁器メーカーは東亞窯業、日本陶器、朝鮮陶器の三社に過ぎず、これが年間生産高は鮮內需要の僅か三分一弱であるが、燃料關係のため緊急增産を許さず、一方內地物資も企業整備に伴ふ生産減と搬出難の增大に依り移入輸送を餘儀なくされ需給逼迫を告げてゐる實情にあるので現に無統制の狀態にある二百七十七軒の卸商のうち取扱高を中心に三分一の九十名程度に整理すると共に本府と自給統制會、各道に生産、卸商組合をそれぞれ新設し總括統制の一元化をはかることゝなつた

カーバイト五月分割當
需給を圓滑化

化學工業原料並に代用燃料たるカーバイトの生産狀況に鑑み、切符と現物との調整を必要とする事態を生じてゐるので、鑛工局ではこれが對策として

（一）三月、四月分の割當を行はず（二）二月分切符は本月廿五日までに現品を受け取らぬと無效とする（三）その後は五月分の割當を行ふ

ことゝした、これによつてこれまでの赤字を克服し今後の需給が軌道に乘るわけである

朝鮮も引上げ
繭價十五掛け

原蠶種製造の補償策として總督府は昨年、內地に順應して繭價の大幅引上げを斷行したが、政府はさらに本年度も一貫十五錢の引上げを一方、蠶絲統制では增産對策として前年に引續き約九十萬圓の助成金を支出、全鮮二百ケ所の稚蠶指導所に對する重點指導をなすほか、桑苗確保のための助成にも十五萬圓を支出することになつてゐる

蠶絲祭 五月一日
蠶作安定祈念

決戰下、蠶絲の重要性に鑑み本年度蠶繭一百五十萬石の必收を期して生産責任制を實施した總督府は、來る五月一日が朝鮮蠶絲令の施行記念日に相當するので今後每年五月一日をトし蠶絲祭を設定、蠶作の安定を祈念すると共に蠶絲業者の士氣昂揚と一般國民の蠶絲業に對する認識强化に努めることゝし第一回蠶絲祭は五月一日午前十時から朝鮮神宮で朝鮮蠶絲會主催、總督府後援、國民總力朝鮮聯盟協贊のもとに執行する、なほ同日午後一時卅分から府民館で農商局長の『蠶絲祭設置に就て』と題する放送も行ふ

增産、軍需資源としてとみに重要性を加へた蠶絲の確保を期するとなつたので總督府は蠶絲統制會社はじめ關係方面と協議、改正方につき研究中であるが、內地に順應して引上げを見る模樣である

九割八分增し
昨年度貨物輸送

【東京電話】運輸通信省では昭和十八年度貨物自動車運送實績を廿一日左の如く發表した

すなはち十八年度においては一般旅客輸送を極力縮減、通勤、通學輸送の確保をはかると共に全力を擧げて貨物輸送に集中した結果、年度中途において燃料その他運輸資材の逼迫を見るが如き悪條件の下にありながら好成績を擧げるに至つた、旅客輸送にあつては前年度に比し乘車人員廿三パーセント增、取扱收入卅二パーセント增を示し、貨物輸送にあつては同じく輸送トン數九十八パーセント、取扱收入四十二パーセントを增加した

全國輸送課長會議

【東京電話】內務省では廿一日初の全國輸送課長會議を開催、內務省、警視廳ほか道府縣、樺太輸送課長より鐵道關係官出席、町村警保局長より輸送緊急施設の理由ならびに運營に關する訓示ついで指示事項たる輸送管理と輸送情報の徹底、一般運營その他非常事態における緊急輸送、一手輸送化の事務統制などにつき說明、さらに自動車取締法改正、金屬類回收に對する協力などに關し注意事項の說明あり次で司法省池田刑事局長の訓示、遞信省海運總局今井自動車課長より所管事項の指示ののち內務省側と地方事情の報告を中心に協議した

緊急業務に事務所指定
東方ビル內に朝鮮貨物自動車

住宅問題と重要事業の事務所確保は差し當つて何等かの解決策を要請されてゐるので、總督府は緊急を要する新設重要事業事務所問題の解決の一策として、適當と認められる建物に事務所を指定することに決定した、これは法規による措置または行政上の措置でもなく、相互の了解による措置であるが、今後必要の場合はこの種指定を行ふこととし、第一着手として朝鮮貨物自動車統制會社を東方ビルに指定し、右に關して廿一日左の如き情報課長談を發表した

情報課長談　重點産業のための事務所斡旋については、百貨店賣場の一部比較的餘裕ある事務所の活用につき交涉中であるところ、先般設立された朝鮮貨物自動車統制會社の事務所は最も切迫した問題となつてゐるので、これを東方ビル內に指定することとした、東方ビル內の朝鮮石炭會社その他八團體には御迷惑でも、比較的餘裕あるを以て同所にこれを指定、收容することに致した次第である、今後もかゝることがあり得ると思ふので、各方面の御諒解を願ひたい

第二豫備金支出

【東京電話】政府は二十一日の閣議で特別會計第二豫備金支出として南洋廳特別會計に屬する南洋遞信事業費十一萬八千圓の支出を決定した

鐵道會議員十名增

【東京電話】運通省ではさきに鐵道敷設法附則を改定、大東亞戰爭中緊急を要する路線は議會の協贊を經ずして敷設し得ることゝなつたため、鐵道會議の機構を充實强化すべく鐵道會議官制改正を決定、廿二日公布した、すなはち今回の改正は從來卅人の定員だつたのを四十人に改め、增員となつた鐵道議員中六名は貴衆兩院議員をもつて充當し、また軍需次官を加へたほか企畫院總裁を一人を追加した、なほ新線の敷設のみならず重要線路の營業休止なども鐵道會議に附議することになる

預金六百億突破
十八年度增加百廿五億

【東京電話】全國金融統制會調査の全國銀行預金高によれば、昭和十八年度（三月末現在）における全國銀行實質預金殘高は六百八億一千五百萬圓と遂に六百億圓台を突破し一億貯蓄陣の輝かしき戰果を收めた、これを前年度同月に比較すると十八年の增加額は百二十四億九千五百萬圓により銀行資金吸收力は各種金融機關の中一頭首を拔いてゐるが、一方資金放出面においても最近における航空機增産を中核とする戰力增强部門の資金需要の旺盛を反映、同年度末全國銀行貸出殘高三百五十六億三千五百萬圓（但しコール・ローンを含む）に達し前年度別に比し九十八億五千百萬圓の著增を示し軍需融資に關する指定金融機關制度の實施に伴ひ今後ますく好調の途を辿るものと豫想される、又全國銀行の有價證券保有高は同年度末四十七億一千萬圓により、中國債は二百九十四億九千四百萬圓である

東京預金貸出增加

【東京電話】東京手形交換所調査の四月十五日現在の東京銀行預金合計百九十五億一千八百萬圓、貸出合計百七十三億七千六百萬圓で前月末比預金は八千六百萬圓の增加にとゞまつたが、貸出金の增加と經濟資金需要の增强と膨脹とを反映して一億四千六百萬圓を激增し所有々價證券は同じく四千四百萬圓を增加した

試藥業を統合

【東京電話】試藥統制會社では廿一日委員會を開催、試藥業整備の具體的措置を審議するが、今次企業整備は重要試藥の生産確保を主眼とするものであり、既存の小企業體を地方別に統合し原料資材の適正化を是正せんとするものである

入間野氏帝銀副頭取に

【東京電話】帝國銀行合併に伴ひ現十五銀行頭取入間野武雄氏は八月の合併實行と共に帝銀に入り副頭取に就任することに內定、會長明石照男、頭取萬代順四郎兩氏とならんで首腦部を構成することゝなつた、なほ同時に十五銀行より入間野氏の他取締役四名、監査役一名を帝銀に送る筈

大正海上、三井合併

【東京電話】大正海上火災（資本金一千萬圓內拂込三百七十五萬圓）は資本系統を同じくする三井火災（資本金一千萬圓內拂込二百五十萬圓）を吸收合併すべく折衝中のところ廿日大藏省より內認可を得へた、條件は一對一で合併後大正火災の資本金は二千三百萬圓內拂込五百七十五萬圓となるが合併期日は六月の豫定

大運河修築着手

【北京廿日同盟】北京から杭州まで大運河は十八億圓の豫算、六十餘萬の勞力を投じて修築が開始され第一期工事は四月一日着手した

日、滿、華北の警察制度視察

【福岡電話】日本滿洲および華北の警察制度を約一ヶ月にわたり視察するため上海特別市第一警察局司法處長李時雨、同司法科長呂琪、同司法科長石宝祥三氏は同警察局長山下眞一郎氏に案內されて十九日午後着關、同夜八時三十分發列車で京城に向つたが交々語る

米英的色彩の濃厚な地方警察制度を根本的に改造するため先進國たる日本の制度を視察し、日本の長所をあますところなく採り入れて上海における司法警察制度の刷新をはかり、更にこれを全中國にひろめて行くことになつてゐる、なほ近く創設する經濟警察制度については特に勉强したい

三井油脂工、陸工場擴充

三井油脂化學工業では三陸工場施設擴充のため現資本金五百萬圓を二千萬圓に增資することになり總督府へ資金調整法による認可を申請したが、關係當局は大藏省へ廻附、目下審議中で近く正式認可指令があるはず

朝鮮自轉車製造落成式

鮮內における自轉車の自給自足を目的として昨春創立された朝鮮自轉車製造會社（資本金二百萬圓全額拂込）は昨春來仁川府日之出町に第一、第二製造工場を建設中のところ此のほど竣工したので廿五日午後一時から現地で落成式を擧行、直ちに操業を開始する、なほ同工場の生産目標は完成車年產〇萬台、リヤーカー〇萬台、部分品及附屬品〇萬台である

會社組合だより

石油統制社名變更　統制會社に非ざる會社はその商號中に『統制』の文字を使用し得ないことになつたので朝鮮石油統制會社では社名を『朝鮮石油配給株式會社』に變更することになり、廿日役員會に附議內定した、よつて同社では五月五日定時總會を開催、當期利益金處分案（配當年六分据置）社名變更に伴ふ定款變更案を附議する

元山北港會社　創立朝鮮無煙炭が中心となつてかねて創立準備中の元山北港株式會社（資本金二千五百萬圓）は愈々來月中旬ころ創立總會を開催の運びとなつた、株式引受は總株數五十萬株のうち朝無五十七萬株、住友十三萬株、殖銀八萬株、三井、三菱、東拓各四萬株で初代社長には入見次郎氏が就任に內定した、同社は港灣荷役、臨港鐵道經營、市街地および工場用地造成、水道敷設等の諸事業を行ふ

朝鐵八分据置創立　朝鮮鐵道の第五十六回定時總會は廿一日午前十時より同社に開催、定款一部變更、當期決算案並に利益金處分案（配當年八分据置）を附議原案通り可決、退職役員に慰勞金贈呈の件は重役會に一任した

總督府辭令（十一日）

京畿道警察部　嚴柱勉　任道警視（七）命京畿道在勤

同（廿日）

（忠北）道理事官　金丸光當　任本府事務官（七）命鑛工局勤務▲加藤篤一　任道理事官（五）命慶南道在勤▲咸北道農務課長咸北道警部　新川元泰　任本府郡守（七）命咸北穩城郡在勤▲（咸北穩城）本府郡守　玉永光雄　命咸北富寧郡在勤▲（同茂山）同　吉坂健作　命咸北明川郡在勤▲（同明川）同　檜川浩喜　命咸北茂山郡在勤▲（京畿）公立中等學校教諭　松田鉉平　陞敍高等官三等▲（京城刑）本府教誨師　村上一昭　命釜山刑務所馬山支所勤務▲（全州刑）同　豐田何華　命全州刑務所群山支所兼西大門刑務所在勤

同（廿一日）

文明瑞一郎　金岡富原　山本昌鎬　安川泳贊

中樞院參議被仰付（各道）奏任官待遇

證券市場

採算買ひ（廿一日）重點産業株は一般に保合ひながら堅實、滿業、東拓といつた綜合株には買物散見され、ヂリ高商狀を辿つた、今後もこの傾向は持續するものと豫想され市場人氣は存外堅りである

◆朝證長期取引

銘柄	前寄	引	後寄	引
高周波先	[illegible]		[illegible]	
龍工新先	[illegible]	[illegible]	[illegible]	[illegible]
龍工新當	[illegible]	[illegible]	[illegible]	[illegible]
マグネ先	—	—	[illegible]	[illegible]
マグネ當	—	—	[illegible]	
小林當	—	—	[illegible]	[illegible]

◆朝證實物競賣

銘柄	前寄	引	後寄	引
朝興新	[illegible]	—	—	—
川重新	[illegible]	—	[illegible]	—
高周波	—	[illegible]	—	—
國産車	[illegible]	—	[illegible]	—

◆大阪實物競賣（寄付）

銘柄	前	後	銘柄	前	後
東拓	[illegible]	[illegible]	砂鐵	[illegible]	[illegible]
龍工新	[illegible]	[illegible]	帝化新	[illegible]	[illegible]
高周波	[illegible]	[illegible]	廣系紡	[illegible]	[illegible]
商船	[illegible]	[illegible]	關西電	[illegible]	[illegible]
發送電	[illegible]	[illegible]	日電工	[illegible]	[illegible]
滿業	[illegible]	[illegible]	日滿実	[illegible]	[illegible]
日鑛	[illegible]	[illegible]	帝人新	[illegible]	[illegible]
日石	[illegible]	[illegible]	大和工	[illegible]	[illegible]
川南	[illegible]	[illegible]	新日レ	[illegible]	[illegible]
三菱電	[illegible]	[illegible]	京阪急	[illegible]	[illegible]
國航新	[illegible]	[illegible]	住友電	[illegible]	[illegible]
昭和飛	[illegible]	[illegible]	帝燕	[illegible]	[illegible]
日立	[illegible]	[illegible]	大機工	[illegible]	[illegible]
東洋工	[illegible]	[illegible]	九飛工	[illegible]	[illegible]
神戸鋼	[illegible]	[illegible]	發動機	[illegible]	[illegible]
住友金	[illegible]	[illegible]	愛知航	[illegible]	[illegible]
同新	[illegible]	[illegible]	久保鉄	[illegible]	[illegible]
東輕金	[illegible]	[illegible]	帝化工	[illegible]	[illegible]
東洋紡	[illegible]	[illegible]	東洋ベ	[illegible]	[illegible]
日紡新	[illegible]	[illegible]	宇部興	[illegible]	[illegible]
日窒	[illegible]	[illegible]	製鐵	[illegible]	[illegible]
昭和電	[illegible]	[illegible]	鐘デイ	[illegible]	[illegible]
日曹	[illegible]	[illegible]	大同鋼	[illegible]	[illegible]
王子紙	[illegible]	[illegible]	住電新	[illegible]	[illegible]
大金鑛	[illegible]	[illegible]	大造船	[illegible]	[illegible]
住化新	[illegible]	[illegible]	大油機	[illegible]	[illegible]
倉航	[illegible]	[illegible]	九飛新	[illegible]	[illegible]
川崎重	[illegible]	[illegible]	大製鋼	[illegible]	[illegible]
川西航	[illegible]	[illegible]	大隈鉄	[illegible]	[illegible]
			石原産	[illegible]	[illegible]

現株仲値（廿一日十一時調）

銘柄	値
◆銀行株（鮮內株）	
鮮銀	[illegible]
殖銀	[illegible]
同新	[illegible]
商銀	[illegible]
一新	[illegible]
二新	[illegible]
貯銀	[illegible]
朝興銀	[illegible]
同新	[illegible]
信託	[illegible]
無盡い	[illegible]
京電	[illegible]
同新	[illegible]
西鮮電	[illegible]
同新	[illegible]
朝電業	[illegible]
◆鑛業株	
小林鑛	[illegible]
同新	[illegible]
無煙炭	[illegible]
同新	[illegible]
三陟	[illegible]
日マグ	[illegible]
製錬	[illegible]
不二興	[illegible]
朝開拓	[illegible]
同新	[illegible]
東拓	[illegible]
同新	[illegible]
北鮮紙	[illegible]
◆大陸株	
滿工廠	[illegible]
同新	[illegible]
大滿機	[illegible]
同新	[illegible]
鞍山鋼	[illegible]
滿銅鉛	[illegible]
同新	[illegible]
◆紡績株	
日東工	[illegible]
日清紡	[illegible]
日華紡	[illegible]
◆人絹株	
帝人	[illegible]
同新	[illegible]
日毛新	[illegible]
◆鑛業株	
北樺鑛	[illegible]
石原産	[illegible]
同新	[illegible]
北樺油	[illegible]
昭和油	[illegible]
池貝鉄	[illegible]
製鋼	[illegible]
壽重工	[illegible]
鐘デイ	[illegible]
同新	[illegible]
東洋ベ	[illegible]
日ビス	[illegible]
船舶造船	[illegible]
東洋船	[illegible]
川崎重	[illegible]
同新	[illegible]
川南	[illegible]
石川島	[illegible]
同一新	[illegible]
三菱重	[illegible]

鑛工增產態勢强化
硫酸確保を決定
化學工業　施設移駐に努力

輕金屬工業の飛躍的增强に伴ふ需要、硫酸所要量の增大を初め、食糧增産に必須の硫安及びカーバイド、さらにメタノールをはじめとする有機合成工業等戰力增强上重要なる一環をなす化學工業は電力石炭を中心とする原料關係及び勞務事情より今後の增産は明らかに朝鮮重點主義を指向されてゐるが斯る觀點に對處し總督府鑛工局化學工業課並に東京事務所では豫て中央當局との間に增産に必要な機械施設移設用資材の確保及び內地遊休施設の朝鮮移駐につき折衝中のところ、この程ほゞ決定、增產態勢の强化を見ることになつたがその現狀は大略次の如くである

硫酸　內地側の企業整備が豫期に反して小範圍に止まり且つ整備による供出資材の多くが內地で他に轉用されたため、朝鮮への獲得も稍や期待外れの感はあるが、愈々朝鮮化學工業興業の元山工場の硫化鐵鑛焙燒爐の日窒興南工場への移設、昭和電工川崎工場の接觸式硫酸製造設備（日產〇〇噸）を日窒鎭南浦工場へ移設、朝鮮化學肥料廣川工場への接觸式硫酸製造用鉛資材の確保等は正式に決定した、而してこれらの移設は既に着手されてゐるが、このほか接觸硫酸原料たる酸化バナジウム及び優秀品位として定評ある棚原の硫化鐵鑛の增產が確約されたことは鮮內硫酸の增產、特に接觸硫酸の增產に寄與すべく期待される

硫安　現下の食糧事情に鑑み緊急增產を要する硫安も資材關係に制約されてこれが既設工場の擴充は容易でなく、結局、本年は朝鮮では日窒興南工場の既定計畫による擴充資材のみが承認された、完成は本年末と見られるので前記的增產は十九年度に期待されるがこの結果は年產〇〇噸、約三割の增產となり鮮內年需量はほゞ內地側に匹敵するに至るなほ右による日窒興南の增產分の一部は內地側の減產補填のため移出することになつており、この意味において硫安側の對內地寄與は頗る大きくなつたわけである

カーバイト　電力、無煙炭、勞務事情より中央としても今後の增產は朝鮮重點主義をとるべき方針を明確にし、內地側施設朝鮮移駐の必要性を表明してゐるが、移駐期間における減產と豐水期に當面してゐる關係上未だ具體化に至つてゐない、しかし渇水期に入ると共に具體化の可能性があり、九月ごろには正式決定を見ることゝならう

曹達　輕金屬の增產と共に需要は飛躍的に增大し、內地工場の移駐が問題となり一時德山曹達若くは東洋曹達の移駐說があつたが沙汰止みとなり、內地工場の企業整備も未だ本格化に至らず且つ整備されたものゝ多くは他に轉用されたため早急移駐は困難な情勢である、しかし總督府としては飽くまで移駐に努力することになつてゐる

有機合成工業　メタノール、メチルアルコール、メタノール等重要軍需物資の增產は刻下の急務であり、特に立地條件の優位なる朝鮮に負荷されるところ極めて大きく、日窒本宮工場及び〇〇〇人造石油工場の擴充が必要とされてゐる

五割の未燃石炭
ロストル不備　熱管理未だし

戰力增强の完全發揮により石炭の一滴が重要視されてゐるが、朝鮮中央熱管理協會主催の「戰時熱管理非常强調期間」に總督府の中央熱管理委員會からの四班の全鮮巡回報告によれば、熱管理への關心は漸く各方面とも高まりつゝあるが、實績的成果は未だ見るべきものが少く、某工場の如きは灰殻の五割が未燃石炭といふ實情で、全般的に見て不均衡が著しい

これが原因の主なるものはロストルの不備、爐への送風不足、無煙炭燃燒の場合焚口の開閉不注意により爐內の溫度を低下せしめる等でその他パイプ、バルブ等資材關係で制約されるものもあるが、創意工夫による未燃石炭減少の餘地は尚ほ充分に殘されており、さらに燃燒爐の改善によつては石炭の一割節約は充分可能と見られてゐる

小型爐無煙炭單味使用成功
是川製鐵工場

年度の小型熔鑛爐は建設當初において無煙炭單味使用を豫定されてゐたが、その後の操業狀況によれば無煙炭單味使用は技術的に困難視されてゐる、從つて日本製鐵關係工場の小型爐は全部がコークス單味使用であり、日本無煙炭製鐵その他の工場においても有煙炭六〇％無煙炭四〇％の混用比率を限度としてゐたが、最近是川製鐵〇〇工場の小型爐が無煙炭單味使用に成功し鮮內小型熔鑛爐の最大隘路である粘結炭手當難の打開、無煙炭による小型熔鑛爐の將來に大きな示唆を與へたことは注目を要する

是川製鐵は現在建設計畫規模の五割を竣成、二爐の操業を行つてゐるが、操業中の第一號爐は昨年末火入れを行ひ當初はコークス單味使用であつたが二月十七日から有煙炭八〇％、無煙炭二〇％の混用をなし逆に三月廿日から全面的に無煙炭單味使用に轉換した、一方第二號爐は一月十五日に火入れを行ひ第一號爐と同樣に漸次無煙炭使用率を引き上げてゐたが、四月十五日から完全に無煙炭單味使用に成功した、しかも同社の小型爐は原鑛石に還元の困難な低品位鐵鑛（品位三五％前後）を使用して無煙炭單味使用に成功してゐることは無煙炭單味使用による小型製鐵が技術的に困難でないことを實證してゐる

しかし現在迄の操業實績によると出銑率は能力の二分の一程度であるから早く操業成績を見ないと斷定的な結論は下し得ないし、また是川製鐵の使用する無煙炭が三陟塊炭であることなどからして鮮內小型爐全部を無煙炭單味使用に轉換せしめることは技術的に、將亦現下無煙塊炭の需給事情からみても幾多困難な問題が橫たはつてゐる、從つて小型爐用炭は從來の技術的經驗からみて有煙炭と無煙炭の半々混用比率が最も適當であるから、コークスの所要量は絕對に確保せねばならぬわけである

合金鐵增產へ
鮮內工場を擴充

直接の兵器素材たる合金鐵の增產は刻下の急務であるが、內地の增產が特殊鑛物の輸送關係に制約され且電力の需給關係から今後の增產が期待薄となつた今日、朝鮮に負荷された役割は極めて大なるものがある、よつて總督府として本年度の合金鐵生產目標を前年度の三、五倍に引上げ小林鑛業〇〇工場の擴充をはじめ日本高周波城津、中川當陽鐵山、三菱製鋼〇〇工場、朝鮮製鐵工場等の擴充及び現有施設の轉換を以て主としてフエロタングステン、フエロマンガン、フエロシリコン等の增產を期することゝなつた

鑛山統制會設置建議案保留

稀有元素、特殊鑛物を中心とする地下資源の飛躍的比重の增大に對應して半島の重責を完全に遂行するため、官民一體の强力な增產推進機關として鑛山統制會を設置し資材勞力の獲得、探鑛技術の交流、公開を含め鑛業を通じて中小鑛山の生產性向上と生產責任制とを一體的に緊密化して勤勞管理を强化し、自主的指導統制を確立せんとする意見が擡頭し先月鑛山聯盟總會にて鑛山統制會設置建議案が提出されたが、目下のところ、左記の事情より實現は困難視されてゐる

一、業界が保有する優秀な技術陣營と設備、企業經驗を最高度に活用してゐる今日、これを統制會の傘下に置けば寄合世帶の必然的派生現象として技術の分散を招來し、增產を阻礙せしめる虞れがある

一、低位な技術と脆弱な生產設備に惱まされてゐる中小鑛山の生產と技術の向上をはかるには內地より優秀技術を導入するを緊要とするが目下のところ不能視されてゐる

一、業者を一元的に指導統率すべき統制會長の確保に難色がある

右の如き事情より假に統制會を設置しても資材、勞力の獲得その他增產施策に關する鑛工局の權限を委讓することは許されず、權限委讓の伴はぬ統制會は屋上屋をなす憾みがあり、一方軍需會社法の施行に伴つて統制會の機能喪失を招來し、これが改造を眞劍に論議されてゐるので鑛工局ではこの問題を保留することになつてゐる

專恣轉用抑止
鑛工部門の施設

鑛工局では企業整備に伴ふ遊休未働設備の重點産業面への計畫的轉活用を强力に推進し輕金屬、鐵鋼を始めとする軍需物資の增强に高度の機動性を附與するため、さきに企業整備に伴ふ遊休設備の自由移動を禁止、一面設備轉用の許可制を實施してゐるが、最近これが無許可の專恣的轉用が頻繁に行はれ重點産業の增產計畫に重大な支障を及ぼし、特に企業整備による遊休設備は十九年度の物動計畫に極めて大きな比重を占め、轉用設備の計畫的配置如何が直ちに生產計畫に反映するので、鑛工局ではこの自由轉用を抑止するやうこのほど各道知事宛通牒を發した

戰時化學工業普及講座
五月十五日から

半島における化學工業の重要性を明かにして科學戰力增强の態勢を具現するため工業化學會朝鮮支部では長山本信次氏をはじめ斯界の權威者を講師とした『戰時化學工業普及講座』を五月十五日から廿一日まで七日間に亘つて京城府民館で開催する、聽講希望者は五月十日までに住所、氏名、職業を記入して工業化學會朝鮮支部（京城大學理工學部內）宛申込むか、または京城三越內の受付所に直接申込めばよい

飯塚市長に渡邊氏

【東京電話】內務省では福岡縣飯塚市長嶺野淳夫氏の任期滿了に伴ひ後任市長に同市會の推薦により麻生セメント鑛業會社專務渡邊氏を任命廿一日發令した

陰路打開
氷晶石・弗化アルミ・電極
輕金屬增産へ鮮內で自給せよ

輕金屬の增產にはその副原料たる氷晶石、弗化アルミ、電極などの飛躍的增產を圖ることが絕對不可缺の條件であり、また今日の輕金屬增產に併せてこれらは急速に鮮內自給を圖らねばならぬ、しかして現狀からみて急速に打開せねばならぬ隘路として先づ氷晶石については現在硫酸の回收が充分でないから、これを充分に回收して螢石の原料に振向けることが必要であり、しかもその技術は日窒工場において成功してゐるから是非とも實行すべきである

また從來氷晶石及び弗化アルミの增產對策は、それらの增產に力の入れ方が足りなかつた傾みなしとしないし、技術者も充分に力を入れたかどうかを反省して見る必要があらう

今後は、螢石は螢石を出すことに全力を傾注して螢石の選鑛にも充分の注意を拂ふと共に探鑛技術の向上を圖ることが肝要であり、また螢石探掘者は良鑛の供給に努めねばならぬ

次に電極については今後隘路が電極の需給が切迫化して來るとピッチ及びタールを充分に確保的に使用出來ないことも原因せられるから電極を大事に取扱ふことが必要で運搬中に破損混入せしめるやうなことは嚴に防止せねばならぬ、電極に不純物が混入するとアルミナの質に影響するのみでなく種々の障害を惹き起す恐れがある

このことはタール、ピッチなどの製造業者又は使用者が細心の注意と一寸した努力とを拂へば不純物混入を防止することは容易に出來る筈である

また無煙カソード電極については良質の無煙炭即ち灰分が少く、且つ强固である上にても裂彈を生じないものが必要である、しかし今のところ朝鮮ではこのやうな無煙炭の手當は困難であるとも見られるが探せばある筈である、なほ特に注意を要するのは良質電極の手當難の餘り劣質のもので間に合せようとする安直な考へを持つことは禁物であり、ペースト電極工場とアルミナ電解工場とを鮮內ならば兎も角、遠方に引離して設置することは操業上極めて大きな隘路となるのであるから極力避けなければならぬ、寧ろこの電極はアルミナ以上に鮮內自給自足を要求されてゐる

朝鮮の輕金屬增產には先づこれら關聯產業の隘路打開を最も急務とするのであるから、總力を擧げてこれらの隘路打開に邁進しようではないか

獨軍、大規模反擊
ドニエストル南北地區で進出

【ストツクホルム廿日同盟】前線報道を綜合すれば、赤軍はセバストポリ周邊およびドニエストル下流で攻擊を續行してゐるだけで至つて靜かであるが、他面南ポーランドのスタニスラフ附近地區で若干の街を占領したと發表した、特にスタニスラフからタルノポリ間のブル・タシイに至る地域のドイツ軍は大規模な反擊を展開、チエルノビチおよびスカラに向つて進擊しナドヴオルナ、ストルインパ四市を結ぶ線まで到達しドニエストルの北方ではボドハイエ、ボストロフ地區の赤軍陣地を突破したといはれる

このドイツ軍の反擊についてはドイツ軍當局ではドイツ軍が戰線の修正乃至改善を目的とする作戰を行つてゐると言明してゐるに過ぎず、同筋では南部戰線の赤軍が兵力を再編成したのちさらに攻勢をつづける可能性があると見てゐる、他方セバストポリ周邊地區では赤軍の進出はドイツ軍守備隊の猛反擊によつて阻止されてゐる模樣でモスコー報道もドイツ軍の陣地が堅固なため赤軍は同市包圍の態勢を整へてゐると報じてゐる

阿片禁絕工作
國府、奸商を處刑

【南京廿一日同盟】國民政府內政部では去る一日以來禁煙實施三ケ年計畫に基く阿片吸引の弊害を一掃すべく各地方禁煙局を督勵、各地の禁煙工作をつゞけてゐるが、他面南京で阿片モルヒネなどの密造、密賣をつづけた奸商、商主成を廿日銃殺に處した

ハンガリヤ軍奮戰

【ベルリン廿日同盟】ブダペスト來電＝ハンガリヤ軍當局は廿日次の戰況公報を發表した

一、デラーチンとスタニスラフ中間地區に作戰中のハンガリヤ機械化部隊は、ナドボルナを占領後デラーチン西北方のハンガリヤ山岳部隊およびスタニスラフから進擊したハンガリヤ部隊と合流するに成功した

ブルガリヤに盲爆

【ブダペスト廿一日同盟】ソフィア來電＝ブルガリヤ當局は米空軍機數機が十九日夜ブルガリヤ領空に侵入、プロヴヂフ地方に對し爆彈を投下、また十八日夜から十九日未明にかけて行はれた最初のプロヴヂフ空襲において爆擊機は約百個の爆彈を投下した旨廿日發表した

獨英砲擊戰

【リスボン廿一日同盟】ロンドン來電によれば英國海峽沿岸地區の砲兵隊は二十日夜半から約二時間にわたつて猛烈な砲火を交へたといはれる

英本土を連襲

【リスボン廿一日同盟】ロンドン來電＝ドイツ空軍は廿日夜半から廿一日未明にかけ英本土の東部ならびに東北部を空襲、數ヶ所に爆彈を投下、損害および死傷者を生ぜしめた

獨機ロンドン爆擊

【ベルリン廿日同盟】ドイツ軍當局は、ドイツ空軍快速爆擊機隊が十九日夜ロンドン地區に爆擊を加へたと廿日發表した

土、二羅船を抑留す

【ブダペスト二十日同盟】アンカラ來電＝トルコ政府は二十日ボスポラス海峽に停泊してゐたルーマニアの所有船ベッサラビヤ、トランシルバニアの兩船を抑留した、同船はルーマニアが歐洲戰以來ボスポラス海峽に停泊してゐた

英機瑞典船を擊沈

【ベルリン廿日同盟】英國マローダー爆擊機は十九日午前フランス南岸沖合で國際赤十字旗を標識したスエーデン國籍のエムブラ號（一〇四〇トン）に對し不法攻擊を加へ、爆彈十二個を投下した、同船は船尾と中央部を大破されて間もなく沈沒した、乘組員廿五名はドイツ船により救助された

獨軍五將軍進級す

【ベルリン廿一日同盟】總統大本營は廿日次の通り發表した

一、軍團長モーデル騎兵大將は三月一日附をもつて元帥に昇級した

一、軍團長シエールナー山岳兵大將は三月一日附をもつて上級大將に昇級した

一、軍團長ハルペ裝甲兵大將、フーベ裝甲兵大將およびレンドウリク山岳兵大將はそれぞれ四月廿日附を以て上級大將に昇級した

血戰錄

印緬における見るも無殘な敗戰に眼をふさいで居るのか、他に何かやむなき事情があつてか、英國は對日反攻の進備完了を宣傳してゐる▲即ちマウントバツテン指揮下に、陸海空の陣容が成り我が陸艦も飛行機も配備して了へるといふのだが、孤立になる敵政權にまで夢を持たせる目的なら、笑へもしない▲一方米國の民主黨上院議員チャンドラーは英軍の愚かな敗戰ぶりを指摘して「あが印度に送つた二百萬の軍隊はどうした。君等の艦隊によつて軍隊にあるシエンノート及び麾下の米國空軍は補給を絕たれてゐると慰じ込んでゐる▲戰争は最後の五分間で勝敗が決するものであり、暇さ潰してゐるのでは油斷も出來ぬが、敵の艦艇が沈みつゞけてゐるのを見れば、つゞかしいばかりだ▲遂に逃げ回る犬を追ふ者であつてく、これなら靑石に花も咲き、しまふ。常に行動に移す前に慮することを嫌ふ▲だけは出來ないといふので、ヒルマン以外の國で倫敦市バス運轉手が一時間のゆとりを出したのである。そのやうな國民を相手にしても役に立たぬのを誰よりも實は英國が一番よく知つてゐるわけだ。

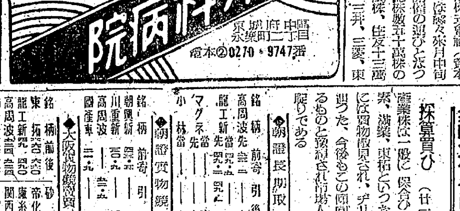

頑症の 痔と皮膚病に
痔病に近き效顯消炎力と共に抗病力の强化、肝臟なる代謝機能旺盛効果顯著にして特に痳疾に對し著效を現す
適應症　痔・皮膚病・水虫・外傷・凍瘡
（全國藥店にあり）
外用 殺菌鎮痛剤 カミツレス
神戸市葺合區 發賣元 山新 藥 舗

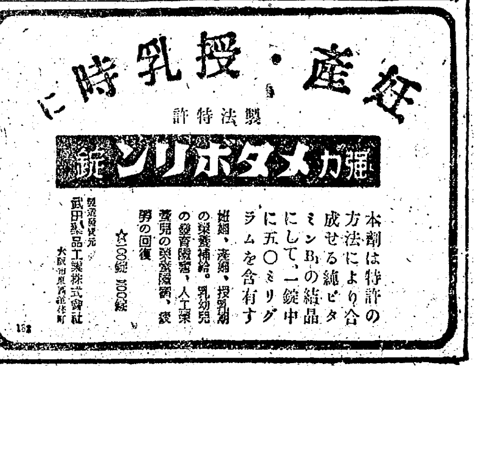

伊勢の神宮 鎮地祭 御日程

【宇治山田電話】神國日本の至高至醇の聖地として昭和廿四年度に執り行はせられる第五十九回神宮式年遷宮の御造營作業は、去る昭和十六年五月二日山口祭に始まり爾來諸儀が順調に進められてゐるが、この重要な御前儀たる別宮の鎮地祭も内外兩宮においてそれぞれ執り行はせられる

神宮の鎮地祭の御日程がこの程治定あらせられ、廿一日神宮司廳から次の通り發表された

皇大神宮　廿五日午前八時

豐受大神宮　同日午後一時

赤心もて軍援 廿四日から全鮮に強調運動

傷病軍人、軍人の遺族、家族の援護を益々かためて國民の戰意を昂揚する軍人援護強調運動は靖國神社春の臨時大祭を前後して廿四日から廿九日まで全鮮の津々浦々に展開される

戰局愈々熾烈の秋、軍人援護の重要性は益々増大、光榮ある徴兵制の初の施行を實施してゐる半島では銃後一億一心軍人援護の熱意に燃えて實践に挺身せねばならないが總督府社會課内軍人援護會朝鮮本部では特にこの軍人援護強調運動の主眼點

一、戰意の昂揚—詔勅の聖旨を奉體して愈々三千年の傳統的精神を涵養し銃後國民の戰意を更に强化すると共にわが國體の本義に基く軍人援護精神を昂揚し前線將兵の士氣を鼓舞するに努める

二、戰力の増強—軍人援護の精神を生産増強、食糧増産に打込み、もつて戰力の増強をはかり必勝の態勢を確立、前線將兵をして後顧の憂ひなからしめる

三、援護の强化—全國民は不斷の熱意をもつて傷病軍人、軍人遺族、軍人家族を激勵支援し傷病軍人、遺族及び家族も亦國民の赤誠に應へ奉公の誠を效し相携へて戰爭完遂に邁進する

實施要領

一、英靈を追悼し傷病軍人の平癒出征軍人の武運長久を祈念する軍人援護會主催又は國民總力聯盟等の共同主催により適宜祈願祭を實施する

一、國民總力聯盟、勞務協會、鑛山聯盟、醫師會、水産會聯合會にありては各會社、工場、鑛山、事業場等に從事する產業戰士及び農民漁民をして第一線將兵に呼應し軍人援護精神を以て一層戰力增强に努めるやう指導する

一、本運動期間中靑少年團、大日本婦人會等をして適宜勤勞奉仕をなさしめ生産增强、食糧增産に協力せしむること

一、大日本婦人會員を中心に婦人の軍人援護講演會を開催し將來の積極的方針に付き協議し特に婦人の軍人援護精神涵養を圖ると共に慰問袋、慰問文の發送等に關する具體的慰問を期する

一、官公署、銀行、會社、工場、鑛山其の他各種職域團體において各職場單位に其の出身軍人に對し『職場便り』又は慰問袋、慰問文の發送を爲し慰問激勵を行ふ

一、軍人援護會、國民總力聯盟、大日本婦人會等においては傷痍軍人、軍人軍屬遺族、軍人家族を慰問激勵すると共に（半島人軍屬の遺族及入營應徴の家庭に對する慰問激勵に付ては特に考慮すること）傷痍軍人、軍人軍屬の遺族、家族も亦國民の赤誠に應へ率先奉公の誠を效し相携へて戰力增强に寄與せしむる如く指導する

一、軍人援護會又は傷痍軍人會にかては遺族、家族に對する精神指導の會合又は傷痍軍人の修養會等を開催する

一、寫眞聯盟員其の他寫眞業者の奉仕に依り出征軍人家族の寫眞撮影を爲し之を前線に送付せしめ慰問に資する

一、軍人援護會支部、國民總力道聯盟等の主催に依り適宜講演會、座談會、映畫會等を開催し銃後の援護實施を圖り軍人援護精神の昂揚に努める▲道、府郡島及び軍人援護會支部、分會にかて實施する本運動の經費に對しては本府及び軍人援護會朝鮮本部より別途豫算を配賦する豫定

中央にかける實施事項 一、本運動實施第一日（四月廿四日）夜阿部總督又は政務總監の軍人援護に關するラジオ放送を實施の豫定

一、本府にかて軍人援護標語を印刷したる短册型ポスターを作成配付の豫定

一、軍人援護會朝鮮本部の主催により京城にかて皇軍慰問展覽會を開催の豫定

モンペの福ちゃんなど 純情慰問手藝品けふ審査

にっこりと笑つた可愛い倉長夫、防空訓練するモンペ姿の福ちゃん、花束を抱いたお嫁さん、赤いチマに黄のチョゴリ、半島の郷土色をふんだんにつかんだ色とりどりのお人形、マッチ箱、人形の巾着、節生箱、さては慰問文のアルバム、圖畫など國民校のヨイコドモ、女學校の生徒さんたちが創意工夫をこらして作つた皇軍慰問手藝品と圖畫が總督府社會課の部屋一ぱいに列べられて明るい、廿四日から開く軍人援護強調運動行事の一つとして社會課内軍人援護會朝鮮本部が皇軍を慰問する全鮮の國民學校兒童の圖畫、女學生の手藝品を募集、去る十五日これを締切つて審査に忙しい

應募作品は國民校圖畫が千三百四十三、女學生の手藝品、人形が二千百八十六點といふ大量で慰問品をうまく活かした巧みなお人形、渥しき繪など、皇軍に感謝一すぢの女學生の誠が窓越しに春陽を浴びてゐる、これらの作品は廿四日入選者を發表、本月下旬京城で皇軍慰問展にも出品してやがては陸海軍病院、前線將兵慰問品として軍部に献納され、戰ふ兵隊さんたちを慰めることなき贈物となるのだ【寫眞＝集つた皇軍慰問品】

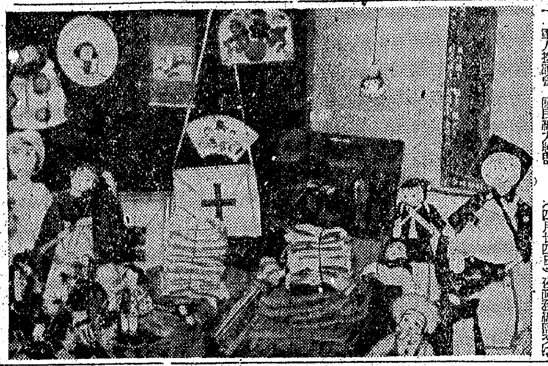

平北献納機命名式

愛國半島の至誠こめて航空機献納運動は支那事變勃發以來日を追ふて目覺ましいものがあり、熾烈なる献納熱は戰局の推移とともに一機でも多く前線へ、の叫びに應へ總力聯盟等の献納運動にも一段と拍車が加はつてゐるが、この運動に獻げる平北官公吏の献納機命名式は廿九日新義州で中井朝鮮軍兵務部長陸軍大佐代理として臨席のもとに擧行、續いて五月二日には平北道民一同の赤誠になる献納機の命名式を擧行、有富少將が陸軍大臣代理として臨席する

更に總力聯盟はじめ各種團體の献納になる飛行機など六十二機の献納機命名式は五月十四日京城で盛大に擧行の豫定である、これで事變以來半島の陸軍機献納機數は四百卅九機の多數にのぼつた

半島の遺族部隊 元氣で晴の帝都入り

【東京電話】國難に殉じ護國の鬼となつた半島出身英靈二萬五柱が新たに九段の神域に鎭まる靖國神社春の臨時大祭に參列する遺族部隊八十七名は總督府廳員に引率され廿一日午後七時五十一分東京驛着、靖國の神としてかへりますわが子、我が父、我が夫を迎へる悲しい喜びに胸ふくらませ海山遠き長途の疲れの色もなく元氣一杯、運ぶ足取りも輕くホームに降りた一行は總督府東京事務所松岡課長らの出迎を受け直ちに宿舍神田區神保町一丁目芳館に入り靖國神社一夜の夢を結んだ

みたみ新聞 協和會內に新設

內地在住朝鮮同胞の生活指導を對象に保護育成の推進力として中央協和會內に新聞局を新設し『みたみ新聞』を發行することになり目下準備を進めてゐる

この新聞は週刊小型紙で當分の間は全國協和會員中主として補導員を目標として配布することになつてゐる

必勝へ決意新た 國民奉祝の行事決る

天長の佳節

廿九日、大東亞戰下、三回目の天長節を奉迎するに當り聖壽の無窮を壽ぎ奉ると共に二千五百萬官民は愈々必勝の信念をもつて聖戰完遂に邁進する決意を固くするため、國民總力朝鮮聯盟では當日の奉祝に於ける國民奉祝行事を左の如く決定した

一、當日午前七時宮城遙拜の時間を併せて『國民奉祝の時間』と定め各人在所に於て奉祝の意を表すること

二、右奉祝時刻の周知方法はラジオ其の他適宜の方法でなす

三、會社、工場其の他の職場にかては奉祝式を行ひ必勝所願をたつ

四、神宮、神社、神祠にかて執行せらるる天長節祭には管下職員はなるべく參列すること

天長節に學童へ菓子パンを特配

【東京電話】天長の佳節を祝してヨイ子へパンが配給されます、農林省では來る廿九日の天長節を奉祝するためこの日全國國民學校兒童に對し特に菓子パンを特配することとなり、穀物統制會よりこのほど各地方長官に對し準備手配するやう通達した

この菓子パンは小麦と砂糖だけで作つた味附丸パンで一人一個づつ配給される

京城護國神社 卅日に初例祭

忠烈萬古に輝く護國の英靈の勳功を追慕欽仰すべく、京城護國神社にては卅日午前十時供進使參向の上昨年十一月廿六日鎭座以來最初の例祭を執行する、右例祭には小磯總督、板垣朝鮮軍司令官、田中政務總監以下官民多數參列する

鰮よ！さらば 轉換する水產陣（完）

咸北の卷

咸北の鰮漁業が始まつたのは、關東大震災後で、それより前までは見せなかつた　この東海といふのは、豆滿江の河口から咸南境界まで延長五百四粁の沿海を呼ぶのであるが、大震災後潮流の關係で鰮が姿を現はし初め急激に增加して移に原始的漁業では間に合はず刺網から流網、巾着網となり更に飛行機偵察や無電による漁獲の連絡など漁法の改良が進歩した、かくて漁業施設は最も近代的施設の上に成り立ち

【鰮を】原料とする種々の科學工業が、この二十年間に物凄い勢ひで發展し施設だけでも數億に達し大漁になる前年の昭和十四年には漁獲の最高記錄七十七萬六千餘トン、金額にして二千六百四十九萬四千餘圓、その製品五千七百六萬三千餘圓、計一億圓に達する生產高で五百四十の大小工場は運轉で機械を運轉し、漁民は鰮の回游によつて漁と生計を維持して來た、然るにこゝ三年の不漁は遂に數億圓を投じて設備した大小工場の汽罐は火が消え漁民は海の彼方を眺めて嘆息、こゝにおいて水產試驗所は勿論本府も道當局もこの見地方策に就いてあらゆる角度から研究し遂に昨年九月『鰮不漁對策』を樹立した

過去廿年鰮のみに依存してゐた漁民はこの不漁によつて新らしい息吹が天から與へられた、鰮刺網漁業者は明太、秋刀魚、鯖、鰤などの刺網多角漁業に轉向し、これに當局の指導奨勵と漁具資材の優先配給などによつて昭和十七年の延網九百廿五隻は十八年一躍二千隻に増加し明太漁業だけでも六千二百五十萬五百萬圓の水揚を得てゐる

【拍車】は明太延繩漁業の指導奨勵と漁具資材の優先配給などによつて

見事擲つ一本槍 多角的な漁業へ逞しく邁進

これと同時に新規漁業として鯖、いわし、秋刀魚、鰯の漁獲を目的とする、帆船巾着網漁業が擡頭し明太を狙ふ底曳網、鰈、鯖、鰊の大目刺網或は定置網などの原始的漁業の恢復となり遊休の巾着網に使はれた機船を母船としこれに帆船五隻を一組として海の多角經營に轉じ、更に明太漁期にはこの機船底曳網を活動させて本年は約四萬八千餘五百萬圓餘の水揚を得た、斯くして鰮漁業から轉換した新規漁業による增産は昭和十七年度に比し昭和十八年度の增產額は四十萬圓に達してゐる　これで鰮から多角漁業に轉進した

水產業は一先づ方途は確立したが漁業家の活躍に俟つとして問題は數億圓に上る遊休施設の活用である、東海各地にある大小五百四十餘の工場はどうなるか、この工場は大小の規模こそ差はあれ先づ水產揚、搾油、乾燥、貯油槽の施設を持つてゐる、何物を持つて來てもいへると云ふわけにも行かぬが、斯る

【機械】設備を持つてゐる大規模の工場に對しては、この遊休設備を極度に活用するため一般水產物のみを對象とせず農產物である大豆、馬鈴薯などの搾油、乾燥、粉碎などに活用することになり船の都合がつけば南方の"コプラ"を持つて來て搾油することも考へられ又一部の工場ではほんだわら（海草）から加里鹽を製造することも行はれて既に企業化され十五萬貫の處理に成功してゐる

このほんだわらは食用化され海藻パンとして又海草麹の材料として道內生產擴充方面その他へ配給されたが、この外に海草あられ、海草煎餅、佃煮その他も企業化の見透しがついた

次に各水產試驗場、其の他各研究機關は鰮漁業の轉換と共に並々ならぬ研究の結果現在まで企業化されたものに鰮油がある、これは既設の鰮油分離施設を利用し、明太その他の魚類の頭、骨、腸臟から肝油を製造するもので水產團體が中心となり

【試作】されたのが肝油で、これは既に企業化されてゐる、又漁撈によつて得るものを利用し或は全國網の需要にもなるヤシラミから取ることに成功したのも、この科學陣の努力に負ふものである　これらのものが實用化され企業化される日も遠くはあるまい、未だ多くの課題が殘され、偉大なる發見は期して待つべきものがある

鰮不漁からあらゆる戰力增强への轉進は明日ではなく今日、只今でなければならぬ、廿六日淸津で漁業組合長士數組合、東海に漁網の活躍を迎へて來た咸北漁業組合聯合會の總會式に臨み吉川知事は次のやうな挨拶を述べてゐる

昭和十四年を境として以來不漁となり本府を初め關係當局が一層とこれを目して不漁の原因探究と將來の漁況豫察などあらゆる機關を動員して研究調査したが、海況生漁況ともに鰮漁業の對象となる鰮の回游は

【最早】期待出來ない狀態に到達、現在のやうな企業施設では個人的にも團體的にも許されない狀態となつたので昨年九月三日本府から發表した『鰮不漁對策要綱』に基き一個人的經營を打切つて直接居するとした、つた多年辛苦經營した生業を失ふと同時に多年慣れて來た從業員や漁船、漁具とも別れなければならぬのは實に忍びがたいとであるがこの不漁時を克服し一本槍の企業を一擲して多角的な漁業經營に轉じての經營物の利用厚生に一段の創意工夫を凝らし再起を目指して敢然と邁進し往時の盛況を再現せられんことを希望する

學兵の士氣極めて旺盛 外地同胞の生活も向上の一途

大堀大佐視察談

大堀大佐のお土產話【東京電話】

滿洲、北中支、蒙疆方面に半島學兵、靑年特別鍊成所を視察し學兵、半島人の生活狀況を一ヶ月餘りに亘つて視察激勵してゐた總督府鍊成課大堀大佐は、今回歸任したがこれは同大佐のお土產話

△學兵の近況　何處も非常に熱心に服務してゐる成績も極めて良好、昨年の暮自分が京城で入營前の學兵諸君を鍊成したが、それと對照してあの學兵たちから懐しい限りの面會を受け、郷黨の人たちに喜んでくれと頼まれた

指導した關係から何んともいへない親しみをもつてこれらの若人たちに會ふことが出來て非常に嬉しく思つた、一、二多少病氣の者もいたといふが、さうしたものがあつたがその他病氣もなく士氣旺盛だ

△半島人の生活狀況　滿洲、北京、蒙疆等の諸地方にあつては一般に向上の現狀にあることは非常に嬉しい、滿洲や蒙疆では一般に協和會を相當盛んにやつてゐるが成績が良いといふ感を深くした、滿洲とだんく國策に近づくにつれて官民の協力もよく、蒙疆、北京、青年特別鍊成所とも極めて良く面倒をみて戴いてゐる、後から來る人も安心して私どもに續いて貰ひたい

「我々學兵たちは無事健在で一生懸命に服務してゐるから御安心下さい、入隊前色々と云ひてゐた事柄など、入隊してみると案外の苦で、細かい點まで良く面倒をみて戴いてゐる」

△半島人の活躍狀況　その他一般國際の話をし汗が、在留半島人たちは喜んで奮つて貢ぎ又在留人の中には若い人が多く又た戰後に行つた人ばかりで主として職業の收容なをしてゐるが、その間に相當の財を成した人があり、數百萬が獻金した

必要があるほどに向上の一途を辿つてゐる、自分は各地において躍進する、皇民化の實情、特別鍊成所も見た

晴れのお召に萬全 軍務豫備訓練所雄々しく誕生

青年鍊成所を再教育

晴れて軍門に馳せ參ずる半島壯丁が皇軍現の素地を鍛へる"朝鮮總督府軍務豫備訓練所"が逞しく登場した、幾多半島の武勳を育み出した志願兵訓練所に代つての軍務豫備訓練所誕生は皇國半島の姿を更に確かに半島統治史に一つの大きい線を劃したのだ、こゝに第一回入所の光榮に浴する青年特別鍊成所修了者で現役徴集見込の者と現役徴集者の適格者は早くも總督府でこれを五月上旬から開始して萬全を期してゐる、新訓練所のめざすところは精强世界に冠絶する皇軍の一員として至誠盡忠に徹する心身の鍛練を目的とし所生たちがこれまでの生活環境と全く趣きを異にする兵營生活において懸念すべき種々の不馴れを入營前に可及的に除去させて兵營生活に親しましめ明朗闊達に一意軍務に御奉公するやうにと總督府が半島壯丁への親心から出たものである、訓練所の規定をみるに、訓練は訓育、國語、鍛錬などを對象として更に訓育、普通學科、術科と訓練項目に分けて

一、訓育　教育に關する勅語、軍人に賜りたる勅諭の趣旨に基き國體の本義を明徵にし皇軍の本質を會得せしめ以て皇國精神を涵養しこれを實践躬行に導くを要旨とし特に皇國軍人として恥ぢざる資質を全うせしめる

一、普通學科　日常必須の知識を習得せしめるを要旨とし、國語、國史、地理、數學、理科につき軍隊生活及び實際生活に必要なる事項

一、術科　心身一體の鍛錬を行ひ至誠盡忠の精神を體得せしめるものを要旨として教練、劍道、武道、その他軍隊に必要なる事項などで、宿泊訓練の廿四時間鍊成に軍人精神の一端を鍛へる、かくて四十日間（平常は二ヶ月間を原則とする）訓練後修了の晴れを贏ち得るのだが、修了者は優良者は所中の學資、糧食、被服は一切官給の恩典を設けてゐる

訓練綱領

一、皇國國體の尊嚴なる所以を會得せしめ忠孝の大義を明かにし日本精神を鍛鍊ならしめ以て皇國臣民たるの信念を確固ならしめ以て皇運扶翼の大義に歸一せしむることを力むべし

二、皇國軍隊は、天皇親率の下神武を發揮し宇内に皇威を宣揚して八紘爲宇の皇謨を翼贊するに在り、これに一身を捧ぐるは國民最高の榮譽たる所以を自覺せしめ軍人精神を涵養し以て至誠盡忠の信念を確立せしむることを力むべし

三、品性の陶冶に留意して以て國民道徳の實を擧げ特に內務禮儀を尊び以て

四、剛健なる意志と強靭なる身體とは精神を振興躬行するの根本なるにより、よく意志を鍛錬し體力を鍊磨し以て積極敢爲の氣魄と忍苦持久の氣風を涵養することを力むべし

訓練を通じて規律、節制、服從、責任、協同等の良習慣を體得せしめ以て兵營生活並に將來の生活に處すべき資質を育成することを力むべし

五、訓練は常に實踐躬行を旨とし徒に知識に偏せず技巧の末節に捉はれず精神を本とし體得を主として以て心身一體の修鍊たらしむることを力むべし

『今日までの教育は軍事教育の緒口に過ぎぬ、しかし出陣の覺悟はできてゐるはずである、死ぬ覺悟はできてゐるはずである、退所後は健康に十分注意し、晴れて御召を待つて、入隊したならば上

流す涙に固き決意 第二陸軍志願者訓練所修了式

【平壤にて二宮特派員】京城第一訓練所に引續いて創設された平壤の朝鮮總督府第二陸軍兵志願者訓練所では、田中政務總監の臨場を仰ぎ、廿一日午前十時半より十八年度後期生〇〇名の最後の修了式を擧行した上、在所長先導にて田中政務總監、〇〇部隊長、下飯坂知事等をはじめ軍官民、來賓多數參列、〇〇部隊長、朝鮮軍司令官祝辭代讀し下飯坂知事、內田府尹祝辭あり、これに對し修了生總代水原道君は『必勝の信念を堅持し、勇躍戰野に驅して悔いなき覺悟であります、謹んで』と固き決意を披瀝、一同は皇國臣民の誓詞、海征かばを奉唱し、官の命令によく服し隊の團結內に飛び込め』と言々句々慈父の如き最後の式辭を述ぶれば、訓練生總代として涙をのむ、總督告辭は田中政務總監代讀

式を閉じ、それより田中政務總監は本訓練所長以下の先導により所內を巡視、最後の修了式を終つた

女手で一萬圓獻金

府內中區永樂町二ノ三三福野リウさん（?）は一人子が北支戰線に活躍の御楯として雛げ米英擊滅のため愛用木綿一片をも無用せぬ健氣な生活の中から蓄へた金一萬圓をこの程本町署を通じて陸海軍へ獻金して係官を感激させた

軍隊生活一日展 馬山で盛況

【馬山】府主催で十六日から十八日まで開いた"軍隊生活の一日"の展覽移動展は閉展以來盛日に亘り

櫻花に競ふ銀矢一閃

銃後の春①　前線へ送る

◇…すめらみくにの清らかさを包つてさくらの花びらがそこかしこと綻び初めた春風に誘はれて一輪また一輪美しく、誇らかに咲き、ひらいた

"君がため何かをしまん若櫻散りて甲斐ある命なりせば"

忠義の男士の散華を眼に浮かべ、敵殲滅の誓ひを心耳に聽きつゝはげしい戰ひの中、花見る人の風情も大君の御楯と散り染えた若櫻の勇士に想ひを馳せて彌生の櫻花をめでる

◇…こゝ花らんまんの下、雄々しくもゆんづる張つて銀矢一閃、翻然來迎を射るすら若き大和撫子の姿武は戰ふ銃後の頂點であり、櫻の國の氣高さなのだ

靈前に甲種合格 岡田君父の死を秘して受檢

火を吐く決戰場を勇み往くの半島壯丁は皇國の御楯たらんとの念と

同君は父母と三人暮しで農業を營んでゐたが、待ちに待つた晴れの徵兵檢査を明日に控へた去る十一日の夜、永の病床に在つた父は遂に死去した　晴れて戰列に加はる我が子の輝しき姿を見ずに世を去つた父を前に、悲嘆のどん底に沈んだ秀雄君は、しかし斷じて檢査に合格し皇國の一員とならねばならぬと心深く誓つたのであつた、父の死を知つた面長や係員はいたく同情し、父の葬儀を濟ませてから檢査を受けるやう勸めたが、同君は斷乎これをしりぞけ、自分の甲種合格を父の靈前に報告するのが私の務めです、これが孝行の道ですと從事を穩やかに斷つて、十二日敢然檢査に臨み、見事甲種合格の榮を擔ち得た、檢査場における秀雄君の態度は、動作共に立派で壯丁の模範と云ふに足りる

しかもなほ父の死を秘めての受檢と聞き、大橋徵兵官はいたく感動、檢査終了後他の壯丁を前にこの秀雄君の態度を述べ

京城臨時競馬 初日の成績

▲新抽—ショウキ二分五秒七2ミヅノ3セシプウ▲アラ抽古1マイツル二分一六秒二2イヅミコマ3ホシハル▲抽障1シンハヤフサ三分廿秒一2シヨオウ3ホシテウ▲呼障1カツヒル三分卅一秒一2カンシヤ3キンコ▲1ナガトハマ二分六秒二2ヤスカワ3セイコ▲古抽—パクダン二分一八秒一2ハツイチ3ホシヤマス▲新抽特1オスリユウ二分廿秒三2アラワシ3マシキチ▲古呼1リユウオウ2ハヤトモ3トクロウ▲新呼特1コツコウ二分廿八秒2ラシコツ3メイシヨウ▲古呼1マサヒロ二分廿七秒二2ワカテル3イチコトブキ▲テ新抽1ミユキ二分五秒三2タイシヤ3アキラ

京城日報社

増産感謝慰問隊出發

京畿（一部）黃海二道へ

鑛山戰士の勞を犒ふため本社の慰問演藝隊は三月下旬より慶南北二十一鑛山、江原道十九鑛山を訪問、各鑛山とも勞務者及びその家族は勿論附近邑面より集つた溢るるばかりの大觀衆の前に感激の演藝を繰り擴げて來たが今回また休む暇もなく全員張切つて次の通り出發する

第一班日程　▲四月廿一日（永中鑛山）廿二日（水中鑛山）廿三日（同）二十四日（丹陽鑛山）廿六日（丹陽鑛山）

第二班日程　▲四月廿三日（大龍鑛山）廿四日（開豐鑛山）廿五日（三興鑛山）廿七日（銀溪鑛山）廿九日（海州鑛山）▲五月一日（下聖鑛山）二日（銀溪鑛山）三十日

京畿（二部）忠南北三道へ

▲五月一日（洪東・石綿）三日（廣州金山）四日（長湖院）六日（九龍鑛山）八日（永川鑛山）十日（月明鑛山）十二日（忠州鑛山）十四日（燕岐鑛山）十五日（天安）十六日（三寶鑛山）十八日（月岳鑛山）二十二日（南川鑛山）

義勇隊員の手柄

本社寄託獻金

（十八日扱）

國防獻金【觀】▲五十圓江原道鐵原邑外村里小笠原みね▲廿圓江原道鐵原郡北面屯山里朝鮮人山本睿山▲十七圓五十錢江原道鐵原郡文惠國民學校第四學年一同▲八圓平南平原郡順安公立國民學校長外名

飛行機獻納基金　▲六百五十四圓一錢朝鮮宮物商組合

日計＝九百十五圓五十一錢
累計＝國防獻金百十九萬六千八百七十四圓二十一錢
飛行機獻納基金　十萬七百二十一錢

長延運氏

【東京電話】元朝鮮總督府高等法院判事長延運氏は昨秋十一月以來肺炎で療養中のところ廿一日午前一時十分逝去した、享年六十四

南本社記者

本社編輯局記者南…氏は…入院加療中の處……死去した……

咳止め　危險の例が多い手後れすると急速な治療を要します。　龍角散

超微粒子芯　精密製圖用　コッホ鉛筆　陸　海　空　兵器→設計→製圖

ち　（痔）　東方醫院

赤心　心臟　朝一夕一粒　特種動物ホルモン精膽藥　動悸、息切れ、ね汗を去る　救心　東京　救心本舗　名高い强精動物の…

六〇六號と水銀劑

コロイゲン錠

貸金業　開業資料手引進呈

訓練背囊　東京進軍堂

現行法令　書式大典

國語讀本　最近問題模範書　學生の手紙　教員試驗準備　明文堂

校外生募集　新制電氣講義　電機學校

荷馬車　荷車　リヤカー　古修理　合成工作所修理部

兵隊さんに心配かけぬ

軍援精神昂揚にポスターも一役

〝軍人援護は戰地の將兵に心配かけないことです〟と國民總力朝鮮聯盟では廿四日から六日間に亘つて全國一齊に繰展げられる軍人援護強調週間に當り全鮮を期して一般の軍人援護精神を昂揚するポスターを廿一日各道に配付、譽れの家を極力手助けすると共に前線將兵にはその勞苦に應へて一つでも多くの眞心こもつた慰問袋、慰問文を送り、また增産や貯蓄にも一だんと力を注いで軍人援護の實を擧げようと呼びかけてゐる

誤るな申告方法

人口調査の徹底へ道が解説

來月一日の午前零時を期して全鮮一齊に人口調査を行ふことになつたが、その申告方法が一般に周知徹底してゐない傾向があるので京畿道では次のやうに『問題應答式』で解り易く解説を與へた

◇問 申告書に記入すべき數字は『一、二、三、一〇』でよいか
◇答 然り
◇問 申告書の記入事項を訂正削除する時はどうすればよいか
◇答 この場合は總て一本の線『—』で抹消すればよい
◇問 出生年月日は皇紀國曆で差支なきや
◇答 差支なし
◇問 米穀配給所の營業は何と記入するか
◇答 七二物品販賣業と記入する
◇問 部落聯盟の區長の産業如何
◇答 區長は名譽職に付き本業に從つて記入すべし
◇問 補作に從事する住込の作男の産業及職業の記入法如何
◇答 産業一、食糧農産物栽培業職業欄には住込の主人の氏名を記入し其の傍に作男と記入のこと
◇問 鮮魚運搬船を所有し漁場で直接漁撈者より漁獲物を買取りこれを市場又は組合に卸賣するを業とするものの産業記入方法如何
◇答 七二物品販賣業とす
◇問 職人の産業如何
◇答 七一、其の他の工業とす
◇問 オートバイ修繕業の産業如何
◇答 二四、自動車製造業とす
◇問 洗濯業の産業如何
◇答 六六、紡織工業とす
◇問 學校組合の産業如何
◇答 八二、公務とす
◇問 毎月又は隨時に從業先を異にし職業の内容一定せざる日傭稼の産業及職業如何
◇答 産業は八七、其の他の産業職業は日傭と記入すること、尚毎日又は隨時に從業先の異る日傭稼と雖も從事する職業の一定してゐる場合は職業欄に例へば土工、石工等と記入すること
◇問 無職業の妻の産業、職業及從業上の地位如何
◇答 産業八八、無業、職業は無職業の家族、地位(7)其の他の無職業者
◇問 國民學校兒童の産業職業及地位如何
◇答 産業八八、無業、職業〇〇國民學校兒童、地位(7)其の他の無職業者とす
◇問 出生年月日欄の記入は次の例示の何れに依るべきや例(イ)『大正十四年十月三日』(ロ)『大正十四年十月三十一日』
◇答 (イ)の例に依るべし
◇問 占(巫子)を職業とする者の産業分類、職業、從業上の地位如何
◇答 産業は『八三宗教』職業は『巫子』從業上の地位は『(5)其の他の自由業』となす
◇問 廢鑛せる鑛山で土地の整地工事に從事する人夫の産業は『土木建築業』職業は『廢鑛々山復舊工事人夫』と記入すべきや
◇答 然り
◇問 私設學術講習會で國民學校四年又は六年程度の課程を終了してゐる者の學歷如何
◇答 『5』國初卒とす
◇問 申告書は鉛筆で記入してもよいか
◇答 鉛筆書は後日記入事項消滅の虞れあり、必ずインキ又は墨汁等を使用すること

烈帛の氣合、躍る銀蛇

日本刀の操法修錬會

エイツー烈帛の氣合が勇ましく響く、日本刀の操法を究め武士道精神の涵養に努める京畿道警察部拔刀修錬會だ、けふ廿一日は一週間警察部內に府內各警察署の同好者が集つて泊教士指導の下に錬成を積んだ納會日、午前九時道巡查教習所の庭に集會、岡警察部長臨席し、淺本訓練課長の挨拶の後及の操法、學科、武道史〟の講話があつて、藪米英二の〝一刀に斬り〟進さんの鬪魂も一ぱいに見事な試斬りがあつて十時半閉會した【寫眞=刀の操法と試斬り】

空襲に命を救ふ〝血液型〟

名札所持を府聯が呼びかく

『いざ空襲』に備へて名札を必ず所持するやうに總聯盟は愛國班に呼びかけてゐるが、住所、氏名、生年月日と共に必ず『血液型』が記入されなければならない、血液型が判らなければ空襲時の負傷者として尊い人命が消耗されることとなる、血液型の檢査はこれほど重要なるにも拘らず、何處に行つてどんな檢査をするかに就ては一向に指導されてゐない、血液型の檢査に就て廿一日渡部京城府衞生課長は次のやうに語る

空襲に備へて各人名札を附することになつた、當然血液型が記入されることとなつた、血液型の鑑別といふものは專門家の間においても至難なものとされ、例へば凝集や寒冷凝集などがあり血清成分と血球成分について調べると同時に血清成分の凝集價についても調べるべきである、これらを嚴重にやつておかなければ若し判定違ひでもして異種血液の注入を行へば障害を起すこととなる、專門醫は判定に當つて極めて愼重を期してゐる、一般外科醫で主に診るが京城府內では大學、醫專病院初め京畿道衞生試驗室及び京城府健康相談所に申込めばよい、檢查料は一圓だが四十人以上の團體に對しては半額の便宜が與へられる、血液型はこれほど重要性をもつから夫々手續きを經て檢査して各人確實な型を明記しておかなければならない

二階級昇進

この訓導に續け

瀬戸知事故池田氏の師魂を讃ふ

半島教育史の一頁を飾る初の訓導二階級特進がある 元京畿道昌慶公立國民學校訓導故池田宏氏(二)の强い責任感は師道に携はる者の鑑範として餘りあるので京畿道では當日附を以て判任官六級から四級に昇進させたが、これは朝鮮教育令實施後初めての光榮である

故池田訓導の旺盛なる責任感に感涙した瀬戸京畿道知事は廿日午後二時卅分、次のやうに語つた

故池田訓導は平素責任感の强い男で昨年五月肺炎で健康を害したので校長も頻りに靜養を勸めたが池田君は『この決戰下に休んではお國に申譯ない』と無理をしながら兒童の薫陶に努めた、殉職の當日も出勤時間より四十分も前に出勤し何時もの通り授業を續け午後二時閉教場で二回も倒れて遂に殉職した、道內七百名の國民學校訓導は須らくこの池田訓導に續け!と叫びたい、この意味から前例のない二階級の昇級を行つた譯だ

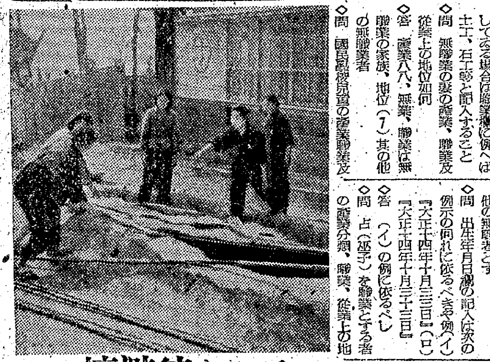

よいか待避壕

春に浮かれず整備だ

【上川】運動が快き櫻が綻び初めた、愈々麗春の訪れだ、然し戰局は決すく苛烈化し、前線將兵は米英撃滅にこの瞬時も間斷なく死鬪を展開してゐることを夢ゆめ忘れてはならぬ、一億戰鬪配置の秋だ〝常在戰場〟この言葉を單に口先けの言葉として終らせては斷じてならぬ、我々は決戰態勢の下、總力を發揮すると共に〝敵機來らば來れ〟の覺悟たる決意を新たに、有事に備へて率先訓練を重ね、待つあるの態勢を强化し、以て防空鐵桶の布陣を常時固めて置かなければならぬのだ【寫眞=待避壕整備に挺身する婦人愛國班員】

戰ふ家庭

防空陣立(ぢんだて)の要點

訓練して自信の養成

敵の激しい一齊の反攻振りから推して空襲は必ずあるものと覺悟せねばなりませんが、空襲の被害を最小限度に喰ひ止めるにはどうすればよいかを眞劍に考へ、愛國班員として寸毫も心得ておかねばならない、防空訓練に關する事柄をいま一度明らかにしませう

一、防空に對して自信を持て 激しい空襲が絶え間なく繰返される前線で被害が少くてすむのは防空に關する準備と自信があるからだといはれてゐます、私たちも防空訓練をする場合は形ばかりでなく眞心の準備が出來てゐなくてはなりません、それには堅忍不拔の防空精神と身についた訓練から來る自信を持つやうに心がけませう

二、訓練は臨機應變に 從來の愛國班の訓練が形にはまつた通り一遍のやうに考へられる向きがなかつたとは言へませんが、空襲が實際ある場合は種々雜多の事態が發生するといろいろと複雜な狀況に出會ふことでせう。例へば同時多發の火災、電氣、瓦斯、水道の停止、人命の殺傷、家屋、道路の破壞等が豫想されるから、それに即應する臨機方法も違つてくる筈です、防空訓練の樣式が始終變るので困惑するといふことを云ふ人がゐるやうですが、日がたつにつれて變るのは當然のことで、敵の出かたによつて防空、防護の方法も變つてくるわけです、そこで訓練はいろいろな場合を想定してそれに即應するやうな練習を積まねばなりません、たゞ水かけなどの消火訓練だけに主力を注ぐといふことは考へものです

敵は決して燒夷彈だけを投下するとは限りません、爆彈による火災も我國の建築資材、樣式を考へると燒夷と延燒防止は切實な問題ではありますが、諸施設の破壞と民心の動搖などを目標とする爆彈の威力を輕視してはなりません、それには投下彈の性能をよく認識して水も洩さぬ準備をすることが肝要です

三、待避動作の上達が大切 等閑視されがちな待避訓練を反復して練習を重ねませう、この待避動作は被害を避ける目的だけでなく、敵機通過後に於ける消火、救護等の處置につづく動作の基本であるといふところに大切な意義があるわけですから待避動作の訓練を怠つてはなりません

四、救護作業の習得が必要 訓練の未だ不充分な救護作業は人的資源を確保するためにも眞面目に工夫練習しなくてはなりません、そこで三角巾、副木、防毒面の使用方法、止血法、負傷者に對する簡單な應急の手當法などは是非習得しておかねばなりません

救護と關聯して各自の名札を常に身につけ縫ひつけるやうに當局から指示がありましたが一人殘らず早速實行するやうにしませう、また出來ることなら各家庭で簡單な救急藥を備へておきたいものです、また防毒食の準備も必要です

五、夜間の空襲を豫想して 私たちは未だ夜間訓練に慣れてをりませんが、敵機は不意にしかも夜間やつて來る、そのうへ燈火管制も嚴格にされた暗闇の中でも不斷に積んだ訓練の腕前を遺憾なく發揮できるやうに充分練習を積み返すことが大切です

六、防空器具、資材の完備 いくら動作の訓練がよくできてゐても必要な器具、資材がそろつてゐないと訓練の際に訓練も大して役に立たないでせう、そこで家庭防空の器具としてはふきさ水、砂、鍬、火叩き、鳶口、バケツ、シヨベル、梯子、防毒面を用意しておかねばなりません、殊に水は甲種防火用水槽に溜めておくだけでなく、空いてゐる容器などを利用して出來るだけ多量の水を貯へておきませう、それから非常袋の整備と待避所の手入れも怠つてはいけません

母の態度

本町で、六歳位の男の子が大勢して母を困らせてゐるのに出あつた、その叱れ方は高壓的で、彼の傍に母に脛をぶつつけてひつかく、噛みつくといふ烈しいものであつた、このお母さんは背中に一、二歳位の子供を背負つてゐるので、その度によろめいたが、おろおろしながら飽までも冷靜に子供の激情が沈靜するのを待つ態度であつた、こんな場合にはたいがいの人なら子供と一しよに興奮して醜態をさらしがちであるが、終始母としての落ちつきを失はなかつた態度には感心させられた

乾燥木の芽

木の芽、草の芽は極く若いうちはアクも少く、蛋白質にも富んでゐます、ところが成長が早いのですぐ過ぎてしまふのですから時季を逸さぬやうに澤山採集し、乾燥貯藏しておきますと、味噌汁の實に、和へ物に重寶します、採集したものを分類し、水洗ひしてそのまま直射で乾しても結構ですが、出來れば一分位蒸して好天の日に一氣に乾すと、色のさえた美しいものが出來ます、その利用法は、乾燥野菜同樣浸け水をも使ふやうにしませんと、折角の養分が流出します、また藤、あけび等の木の芽は一緒にして一日蒸してから、四、五分に切りそろへ、十分に乾燥させておきますと、お茶代用に結構です、この場合は混ぜ合せた方が風味も增します

家庭問答

問 此の度主人が教育召集をうけましたが米穀及諸物資の配給はどうなりますか(旭町有吉)
答 本人の異動手續きをとつた日からすべての物資は配給停止されます(府經濟課)

婦人心得十四ヶ條

三淸、八判町婦人座談會で決定

鍾路總聯盟區事務所では三淸町、八判町の婦人座談會を廿日午後二時から三淸國民學校で開き、まづ淸山委員の講話があつて藥川委員司會のもとに決戰下生活に關して眞劍なる意見を吐露、總代がこれらの意見を次の十四ケ條に纏めて朗讀すれば滿場われんばかりの拍手で贊成の意を表し、これを全聯盟として各家庭に配付目ぬき場所に貼付け實踐することを申合せて同四時半散會した

一、厚化粧を止めませう
二、閑、行列買ひを止めませう
三、モンペを常用しませう
四、不平不滿は言はぬやうに致しませう
五、生産擴充のため内職を致しませう
六、衣服食用の光榮を感謝しませう
七、互に助けあひ勵みあひませう
八、朝の宮城遙拜、晝の默禱を勵みませう
九、流言蜚語を聞かぬやう言はぬやうにしませう
十、聯盟總力のため總べてを犠牲にしませう
十一、物を欲しがる氣持をなくしませう
十二、皇民の母としての錬成に努めませう
十三、内鮮家庭の常會を開き和親一體を圖りませう
十四、銅付き箇所チマと元締袖に改めませう

鄕軍昌慶分會の結成式

在鄕軍人會鍾路四丁目方面昌慶町、仁義町、蓮池町の四分會を統合して一丸となし昌慶分會を結成することになつたがその發會式を廿三日午後三時から昌慶國民學校で擧行する

乘物通行止め

花見時の雜沓防止策

花見期間中は昌慶苑附近が花見客で埋まると豫想されるので東大門署では特に廿三、廿五、廿九、卅日の四日間は朝十時から夕刻六時まで、なほ廿二、廿四、廿六、廿七、廿八の五日間は正午から夕刻六時半まで鍾路四丁目の十字路から東小門ロータリーまで、苑南町々會事務所前から同町昭慶院前まで兩區間は電車と消防、救急自動車及び郵便配達を除きその他の諸車の通行を禁じて交通の安全を圖ることになつた

狼獸劑
主効能 そこひ目・ホシ目・紅彩炎 痛そこひ・白そこひ
定價 三週間分九圓 五週間分十四圓
說明書申越次第進呈
明石市相生町郵便局東隣 眼科專門藥院
振替大阪四〇六〇番 電話明石四六〇番
殉國製藥株式會社

椰子 (203)

海野十三(作) 村上松次郎(繪)

大團圓 (四)

八紘一宇の精神こそ、まことに深いかぎりである。この理想が強く現せられてこそ、地球人類は始めて宇宙にかける最大の勝利者ともなり、最高の指導者としても約束されるのである。

かゝるが故に、八紘一宇の精神を理解出來ない國はいかなる物質的強國であつても資金國であつてもわが世界の指導は許されない。地球人類の安寧を眞に約束できる者は、八紘一宇の信念に燃えそれを實現するところの眞の強者のみである。反樞軸國家陣營に、かゝる適任國家を絶對に發見し得ない。

それであるからして宇宙征服はわが國の手で完成せねばならぬ。そして世界を指導し、世界の總力をあげて、他星からの攻擊を防遏せねばならぬ。

——といふのが、わが自黑所長の信念であつた。

かくしてアメリカの宇宙艇第一自由號は悲慘なる空中粉碎をなして宇宙進擊の先驅者たる席より顚落し去つた。そしてわが宇宙艇不二號は、自黑所長の總指揮の下に、目出たく試驗飛行に成功した。

それが終ると、本格的の準備がなされ、そして一ケ月後に不二號は、自黑所長以下の乘組員百六十名が搭乘し、極めて嚴肅にわが地球を出發したのだつた。

こんどは、前の第一自由號のときのやうに、莫迦々々しい騒ぎは見られなかつた。それは、第一自由號の場合に懲りたといふよりも、報道陣は反樞軸側としての反感を露骨に現はし、不二號の壯擧を一言半句も報道せず、完全なる抹殺主義を執つたのであつた。

そして今に不二號が、かの第一自由號と同じやうな椿事に見舞はれることを豫測し、そのときこそ新聞紙上に或ひは放送で、大々的に不二號遭難の凶報たることと、その悲慘なる末路を書きたてて嘲りたてるつもりであつた。

ところが不二號は、彼等の悪い期待を裏切り、悠々と宇宙を進航しつゞけた。

出發の當日、早くも成層圏の入口に達し、翌日の正午には成層圏を突破し、三日目には電離層をも征服し、それから速度をはやめ早くも一週間後には宇宙離所の一つである地球と月世界との引力の釣合つた平衡圏に達したが、これまた堂々と飛翔して、何の事故を起すところもなかつた。そして月世界は、わが不二號に刻々と接近し十五日目には突然不二號は月世界側の優秀なる光景を始めてテレビジヨンによつて地球へ送信を始めたのである。

この劃期的テレビジヨン放送を樞軸國側の放送局では一齊に放送を始めたのに對し、反樞軸國側では飽くまで採殺せんとしたところが、反樞軸國の聽取者たちは、樞軸國の放送を爭つて聽取し、ここに俄然として世界の人氣がわが不二號の上に集つたばかりか、反樞軸國側の報道陣營に對する不平が一度に爆發したので、彼等反樞軸國側の報道陣營は大味噌をつけてしまつた。それはかりか、遂に仲間の申合せを破つて、不二號の日本語放送とテレビジヨン放送とを自ら選んで中繼する新聞社や局が現はれたので、彼等の陣營における混亂ぶりと醜態とは、世界の大笑ひの種となつた。自ら蒔いた種によつて、彼等はその深い恥による收穫を刈入れねばならなかつたのである。

空閑地に南瓜

西大門區に指導督勵隊

西大門區では區内に散在する空地の調査を進めてゐたが、宅地、山裾、畦畔など約十萬坪の土地が遊んでゐるのを知り、素人にも容易な南瓜の栽培に着眼、このほど各町會あて種子の配付を終り、近く各愛國班挺身隊を動員して種蒔きを展開する、これには區の各課長以下課員がその指導、督勵をすることとなつた

即ち總務課長以下一部の職員で指導隊を組織し、總務課の援助と統務、戸籍兵務兩課の課長以下全職員で督勵隊を組織し擔任區域を分擔、勤務時間の餘暇には各自が出動して指導、督勵する筈であり、また町會單位に勤勞隊を作つて人手不足の場所には隣組總動員に出動させ勞奉で區民一體の新しい試みだけにその成果が注目される

京城辯護士會編成替へ

京城辯護士會では今般決戰態勢の強化を行ひ、調査、指導、錬成の三部門を新設して發足したが、會長野村調太郎氏は左の如く語る

從來の辯護士の職務は職業的でなく非常に狹隘であつたが、今般調査、指導、錬成の三部を設け、調査、指導の兩部は南米倉町々會事務所において毎週日曜午後一時から六時まで一般大衆の和解紛爭その他につき無料相談に應ずる、また錬成部は會員廿名に對する錬成を行ふ

正當な結婚へ

街は早婚組の氾濫

結婚が殖えて來たといふがどの程度だらう、ここに大東亞戰爭後の東大門署管内の結婚狀況を覗いて見よう、日増しに增加の一途を辿つてゐるのは東洋の大東亞式部は十七年度が百廿三件、十八年度が百六十件、本年正月から四月廿日までに百二件に達してゐる、京畿警察部では八年度は八十六件、本年正月から廿日までがすでに前年一ケ年間の件數と略同數の八十二件で何れも本年に入り激增を示してゐる

注目すべき點は男は廿二、三才から廿五、六才で、女は十九才から廿一二才までが殆ど大部分であつたが今年一月以來は結婚年齡が男女ともに低下し男は十八、九才から廿二、三才の者が多く女は驚くべし十七、八才から廿才までの者といふ現狀である

〝生めよ殖せよ〟の國策の線に沿ふ正當な結婚を勵行するのはお目出たいが、一般徵用に伴ひ女子にも徵用があるといふ噂に押せられて徵用を免れやうと不自然な結婚を急ぐ傾向があるので女子は絶對に徵用されぬから正しい結婚を勵行するやう一般の注意を喚起してゐる

半島人巡查採用

道警察部では道の警察事務に朝鮮人巡查を採用することとなつたが從來の採用は警察署長の推薦により採用してゐたのを今回は一般應募者より銓衡して採用する、尚試驗場、日時科目は左の通り

試驗場所と京畿道巡查教習所▲試驗日時、四月廿日午前九時▲試驗科目、書取、作文、算術、常識(朝鮮語を含む)採用人員、五十名、▲教習期間、四ケ月(給與は教習期間中月俸三十六圓)願書寫眞は試驗前日迄に京畿道巡查教習所に提出すること

藝能

☆…全鮮地方民の慰安に移動映寫隊を送る朝鮮映畫配給社の移動映寫班の活動統計(三月分)がこのほど次の通り發表された、上映回數二百四十九回 觀客總人員廿三萬一千二百八人、なほ一月以降總合計上映回數は七百四十二回觀客總數は五十五萬二千人に上つてゐる

☆…京城公演を打ち上げた劇團〝現代劇場〟は移動演劇隊を結成、廿三日から向ふ一週間中南鮮各地を巡演する

☆…朝鮮映畫社の新發足について內地側と配給契約上の改新協議を遂げるため同社常務岡田順一氏は廿一日東上した

京日歌壇

濱田瑞穗選

全州 渡邊 寅雄
鶯の來て鳴く時も近きよとあしたの庭に立ちつつ樂し

平北 陽永・劉弘
健やかに征く兵を送るたかぶりに打振る帽の頭を忘れつ

京城 小村 秋榮
うづ高く積みあげられし石炭に猶はかゝりて空よく晴れぬ

京城 松代 知幸
くろぐろと血のあと泌みしわが手紙友の遺品として蘇りたり

北支軍 神山 浩
落陽を衝きて行きつつ南方の椰子の木影といふを幻想す

京城 松阪きみ子
見のかぎり照り透りたる朝の園は生命うれしく庭を歩める

伸びよ學童
毎日缺かさず わかもとをのんで胃腸をうんと丈夫にし、成長ビタミン(B2)も十分にとり伸びよう太らう…(一日…)
食傷り・消化不良
決戰日本の健民
わかもと 錠劑

京日案內料金(前金)
一號型 一件一回 金八圓八拾七錢
二號型 金拾壹圓
三號型 金貳拾參圓
求職(一號型) 金四圓四拾四錢

男子社員募集 松下電器産業株式會社
女子事務員採用
電話事務員採用
仕友輕金屬株式會社
三鋼製鋼所
事務員急募
タイピスト募集
梅林土木會社
賣家
村田藥房
タイピスト採用
工場を求む
看護婦
求貸
工場
女子
家庭教師
求貸家
賣家
女中
木型工
寫眞
賣住宅
貸倉
求貸
女子給仕募集
タイピスト採用
崔南周端川鐵山
女子事務員募集
鑛山
朝鮮鋼管販賣株式會社
賄婦採用
主役歌手募集
ピアノ
地方特約店

內科 敦岩町 三仙橋 康處一
豐田計理事務所
性病 高橋弘
荷造 引越荷造 機械類 丸安組
荷造と運搬 紀新組
引越荷造 丸二組
荷造・運送 戶村組
引越荷物の荷造と運搬
半島醫院 內科・小兒科・外科
朝日性病科
女性毎月
神經科 城北病院 醫學博士 服部六郎
運搬 引越荷造 一般貨物 德山運搬組
耳鼻咽喉科 醫學博士 韓基澤 京城公平町三六 電光671
家傳十二指腸丸

車輪並に軸受 各種鑄鐵製品販賣 三共鑄物合資會社一手販賣店 農本商店 咸興府有樂町・電話二四七八番
花柳病專門 恒松醫院
京城本町貸家組合
強力下痢・腹痛鎭靜劑 セタン液 製造發賣元 三陽公司藥品部 京城府安國町一五五

決戰下 健康美は
鮮都藥房
咸鏡南道
咸興醫學專門學校生徒募集
有限會社組織變更公告 朝光林業有限會社
肛門病科 大和醫院 院長 林 裕盛 附屬 中毒治療研究所 電光1769
增產
必勝 日本鋼管 群馬鐵山(露天堀) 草津溫泉鄕 京城職業紹介所
咸興實科女學校生徒募集 咸興實科女學校
食料品
咳にパラコニン液
專賣特許 防火用凝塊式砂散彈 製造販賣實施權讓渡
ばい毒で困る人へ 私の治療藥を教へる
化學商品